廣州民國日報

許可證審字第六十一號

社址廣州市光復中路七十九號

有綫電掛號柒捌弍伍　無綫電掛號弍肆捌〇

編輯部自動電話壹壹捌弍〇　經理部自動電話壹〇陸柒伍

第拾肆年　第肆〇柒肆號

今日出紙肆大張零售小洋伍分

總理遺囑

余致力國民革命凡四十年其目的在求中國之自由平等積四十年之經驗深知欲達到此目的必須喚起民衆及聯合世界上以平等待我之民族共同奮鬥現在革命尚未成功凡我同志務須依照余所著建國方略建國大綱三民主義及第一次全國代表大會宣言繼續努力以求貫澈最近主張開國民會議及廢除不平等條約尤須於最短期間促其實現是所至囑

本報價目（郵費在內）

	本市	國內日本朝鮮	外洋	香港澳門
一月	一元二毫	一元四毫	四元五毫	三元
半年	六元二毫	七元八毫	二十六元	十八元
全年	十二元	十五元	五十二元	三十六元

今日新聞提要

英美法簽訂海軍條約（一張二版）

日俄軍在琿春衝突（一張三版）

民族主義之宣傳綱領（一張四版）

破壞鐵路以軍法處刑（一張四版）

法幣之保障

啟者西湖路𦼮敝號鳳凰長途汽車公司于本月十二日下午八時因電油失慎致兆焚如所有傢俬車件盡付一炬幸各文件賬部及法幣萬餘元已先購有太平南路𦼮利安保險夾萬叁個存貯得以保存無恙可見利安保險夾萬確為堅固敝公司於不幸之餘深為感謝故特介紹各界諸君欲保障財物重要文件者務須速為購備利安保險夾萬存貯方可高枕無憂也

民國廿五年三月十三日

鳳凰長途汽車公司啟

（一德西路李石電版）

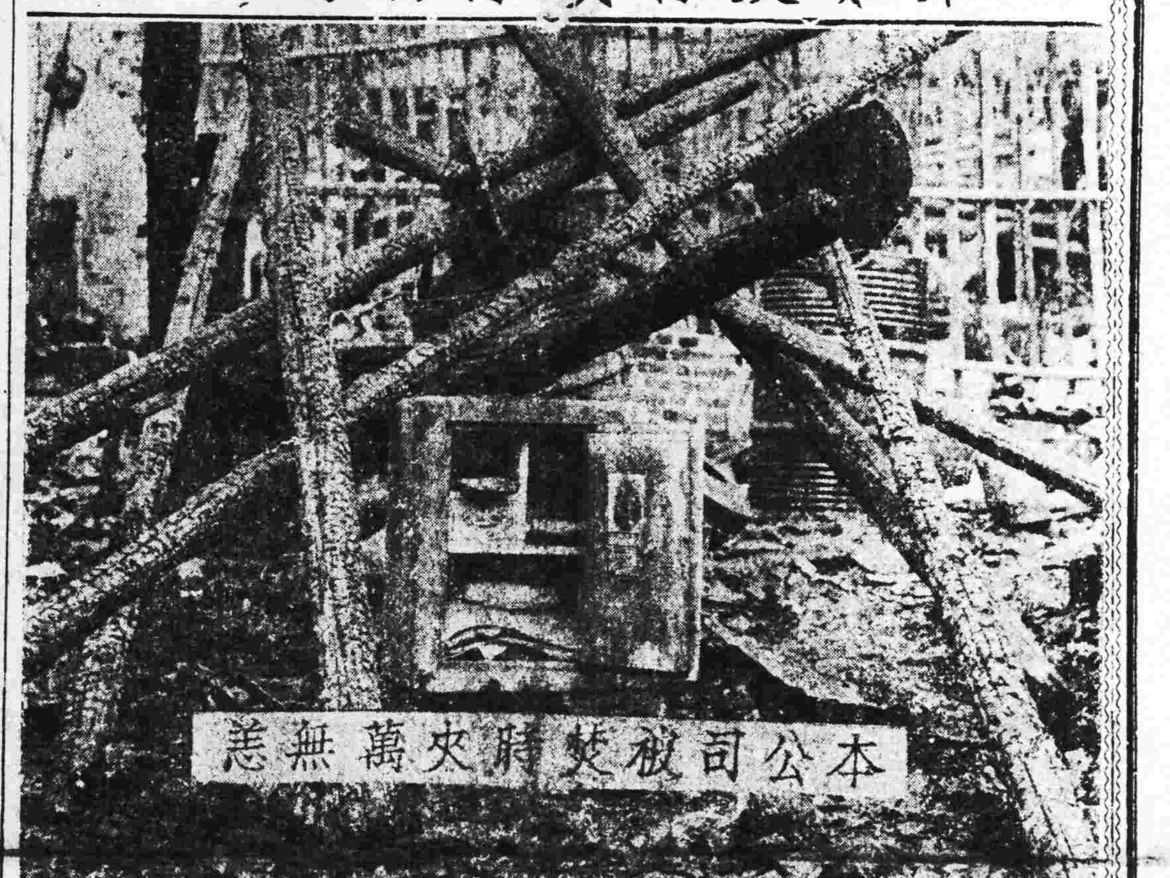

本公司被焚時夾萬無恙

廣州嘉華銀行有限公司准四月一日照常營業

諸君惠顧無任歡迎「時間」除例假及星期六下午外上午十時至下午四時　監督劉年祐　司理張新基

廣州市商會通告

本會定期四月二十七二十八二十九日開第五次代表大會並於九月二十九日舉行改選半數執監委員三月廿五日至九月十五日舉辦會員代表登記除分函外特再登報周知此佈

新華職業學校測量班

經已開課　尚有學額　有志該班者可即來入學　校址廣州中華中路雲台里　校長余寧武同仁

茂西賓興

派廿二年份津貼自四月五日起在茂名學會派發同時填報廿三及廿四兩年之留學姓名報名限至本年五月底截止

空軍司令部招投工程

本部建築大河白雲東莞徐化等處機場鐵架工程定期四月四日下午二時在本部技術處開投凡有意投承者希先繳費二十元到部取閱章程圖則屆時競投可也

第一軍招標投承工程通告

本部擬在韶州市建築大工程一宗如有願意承辦此項工程者請於三月二十一日起至三十一日止到韶州市抗日路本軍駐韶辦事處掛號取閱章程圖說限於四月一日正午十二時以前將標封投入本軍駐韶辦事處標箱內即於是日下午二時當衆開投特此通告

國立中山大學招投校門大道等工程啓事

本校定期本月三十日下午三時在石牌新校大禮堂開投校門大道池堤路基及聯接各院舍總幹路基等項土方工程凡有意投承者希即攜同按圖銀五元到庶務部領閱章則屆時到場競投可也

南海縣政府招投捐務

茲定於三月三十日下午二時在廣州市本府大堂當衆明投佛山電力附加教育經費捐務有意投承者務於期前到本府及佛山行署號房取閱章程競投可也

訃告

伍封翁朝徽先生之元配黃夫人即伍廳長廷颺等之母太夫人於民國二十五年二月十九日仙逝茲擇於三月二十六日即夏曆三月初四日家奠全日領帖翌日扶柩還山恐訃未周特此登報奉
聞

廣西容縣黎村井田伍府治喪處啓

眼耳鼻喉專科醫師陳汝檢啓事

本醫師專門眼耳鼻喉科將廿載於原有地址因狹窄殊覺不適於用將本月廿四日將原有文德路及潮音街醫所概行收束現遷大南路一六六至一六八號診療所照常診症親友賜教請移玉爲荷

診療所　大南路一六六至一六八號　電話一五四九九

陳查禮

古國探險

⊙鬼影幢幢⊙　⊙刀光血影⊙

明珠大戲院定廿八日放映

陳查禮來粵與諸君相見

就是霍士公司一年一度偵探鉅片

魔影來去無踪　遁形有術　疑雲籠罩

血案層出不窮　神鬼沒象　險叢生

恐怖窟裏，鬼氣森森，神秘溪中，寒風凜凜，骷髏遍地，殺氣沖天，兇險恐怖，得未曾有。

男女明星，各逞奇技，演出精神百倍，個個高強！

神探兇手，互顯神通，無異神妖鬥法，幕幕緊張！

只今放映血戰鉅片　有天影戰片　戰地英雄　萬勿錯過

中華

今天映緊張巨片

溫拿強烈鉅片

熱感青春美人　鍾勃蘭都女士

一身是胆的好漢：詹士格尼

個性至烈的梟雄：偉構

火氣冲天少年　域陀佐利　合三大巨星同會演　義俠可風　眞清流露

義盜名花

新婚之夜正值多事之秋！

只餘最後一小時可供繾綣？

新華

下期放映溫拿鉅片

勝過天堂幻鳥與天堂小鳥之

多羅絲第里奧　第一部愛情劇

唯愛主義

女性美的鑒賞專家　白琪萊導演新傑作

美國各地市長曾爲此片舉行『戀愛週』

新進歌王伊化列特馬素合演

新華

今天映

從白雲山頂俯瞰下今天那部是最猛的好片子？

雷電華閃耀宇宙片　譽滿全球馬利蔭　艷麗紅星合建絲

同場配映　學府之歌　美國十三間大學巨觀

昨天額滿欲得佳座　火速定劵

超一切絕無與比美當今無敵曠世精品

注意注意

提防染色卡通假冒？欺騙觀衆

眞正三原色五彩長片第一部：

威廉德格里原著名說部　浮華世界（改編）

錦艷玉人來　使君餐秀色

綺羅疊錦　五色斑斕　將相公侯　輝煌絢麗　星眸櫻唇　玲瓏式透　花紅柳綠　着色鮮碧

明媚女星　法蘭絲第　合演

描寫十九世紀女中的賈寶玉

一個系出小家的伴舞女兒，她居然在禮義彬彬的倫敦交際社會中變作中心人物，在公侯將相的忘形追獵中大施奇技，牽動起從來沒有的情場上與政法上的波瀾。

擴大民族主義之宣傳綱領

內容一瞥

易遷避為負責
改屈辱為抗戰
易高壓為誘導
改消弭為獎進

■並定初步工作十二條■

■附錄蕭委員提案原文■

西南執行部為喚起人民民族意識、復興民族、特設立「擴大民族主義宣傳設計委員會」、專責辦理擴大民族主義宣傳事宜 經誌昨報、茲將其宣傳綱領及第一步工作、擇要誌左、

宣傳綱領

擴大民族主義宣傳綱領、(一)為振作國民之民族精神、激發國民之民族情緒、強烈國民之民族意識、特為擴大民族主義宣傳、以準備發動普遍與擴大民族復興運動為主旨、(二)擴大民族主義宣傳、以三民主義的民族主義及胡先生主張為宣傳基幹、(三)闡明本黨史實及本黨領導之國民革命運動、即為中國民族之復興運動、其旨趣在、甲、確定并把握未來的民族復興運動之中心機構、乙、提示同志及政府賡續推進民族復興運動之急迫與必要、丙、領導國民端正民族復興運動進展之趨向、(四)擴大民族主義宣傳之宣傳內涵、應注意如下各點、甲、指陳三民主義的民族主義及胡先生主張之本質、在恢復民族自信力、抵抗一切帝國主義之侵畧、以完成民族之獨立、乙、闡發過去中國民族復興運動之史實、并指証當前事實、以引起國民對于現實及環境之正確認識、丙、指陳政府對外政策之錯誤、并提示必須易「遷避」為「負責」、改「屈辱」為「抗戰」、丁、指陳政府箝制民族復興運動之錯誤、并提示必須易「高壓」為「誘導」「改「消弭」為「獎進」、戊、側面的提示正確的民族復興運動之途徑、在依從本黨領導要求現政府之實際改造、以掃除此項運動之障碍、己、正面的激發國民從事民族復興運動之熱烈情緒、并暴露一般(包括赤色份子…等)所謂民族運動之眞相而糾繩其錯謬、(五)此項宣傳包括文字圖畫戲劇宣講數種、除其內容、必須根據本綱領精神外、得就各該地環境之需要、於措詞造意等方面、酌量變通之、(六)擴大民族主義宣傳、其材料之提供、方法之設計、由西南執行部據本綱領制定宣傳辦法實行云、

初步工作

查宣傳設計會之第一步工作、決定為(甲)編印下列小冊、一、民族主義的意義、二、民族主義與大亞細亞主義、三、辛亥革命前為中國革命運動、四、辛亥革命後的中國革命運動 五、太平天國革命史、六、先烈就義詞、如各烈士供詞及林覺民別妻書等、七、濟南慘案的經過、八、日本帝國主義大陸的解剖、九、九一八以來日本帝國主義的侵畧、十、九一八以來中國的民族自救運動、(乙)編印下列圖畫、一、黃花崗之役、二、辛亥之役、三、甲午之役、四、濟南慘案、五、九一八、六、一二八、七、冀察自治、八、畧、九、日帝國主義鐵蹄下的民衆、十、偽國現狀、十一、日本大陸政策、十二、中國最近失地統計、

訓令省府

西南政務委員會第五五九號訓令省府云、現准西南執行部本年三月十日宣字第一零七八號公函開、本部第二零四次常務會議、蕭委員佛成提議、積極擴大民族主義宣傳、以救危亡、案、經議決通過、交宣傳組具擬辦法、茲據宣傳組呈、擬擴大民族主義宣傳運動辦法前來、復經本部第二零五次常務會議、議決照辦各等議紀錄在案、除分行外、相應抄同蕭委員佛成原提案、及擴大民族主義宣傳運動辦法、函達貴會、請煩查照、轉飭所屬、分別遵照辦理、並希見復、為荷等由、附抄蕭委員佛成原提案、及擴大民族主義宣傳運動辦法各一份、准此、自應照辦、除函復及分令外、並飭所屬分別遵照辦理為要、此令、計抄發擴大民族主義宣傳運動辦法一份、抄蕭委員佛成原提案一份、省府奉此、昨分令民政教育建設各廳及勷勤大學、廣州市政府、轉飭遵照辦理、

提案原文

為提議請積極擴大民族主義宣傳、以救危亡事、(說明)本黨以三民主義為建國根本、而尤以民族為首要、若民族衰頹、民權民生奚託、巳

床業權威

兩大巨擘

舉世推許
薄利專家
不尚虛言
不誇折扣
不惜犧牲
不怕比較

萬華銅鐵床
萬興銅鐵床

一家老牌床王 一家異軍突起

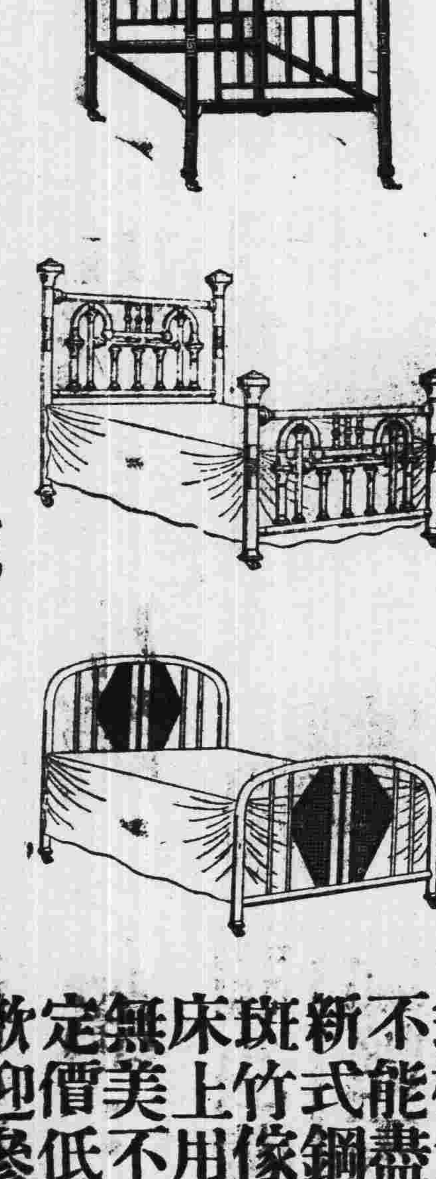

春季開幕大減價

聯合推銷

雄視百粵

式樣新能太多
不斑式竹鋼線
無床上像具私
定價美不用品
歡迎參觀低廉備

萬華財廳前電話一三四二三
萬興下九路電話一〇八二一

如斯好片先覩為快

新國民今天首次獻影

欲免擠擁火速定座

恐大營球司人聞肝胆國齋異編上威貢
怖本環公駭聽震裂美聊誌改無權大獻

神經衰弱・謹防恐駭過度・

瘋狂醫生

「科學怪人」主角 波里士嘉羅夫
「殭屍」主角 卑拉洛高斯
△再度合作出品▽

活地獄出現人間
酷刑窟重臨現代

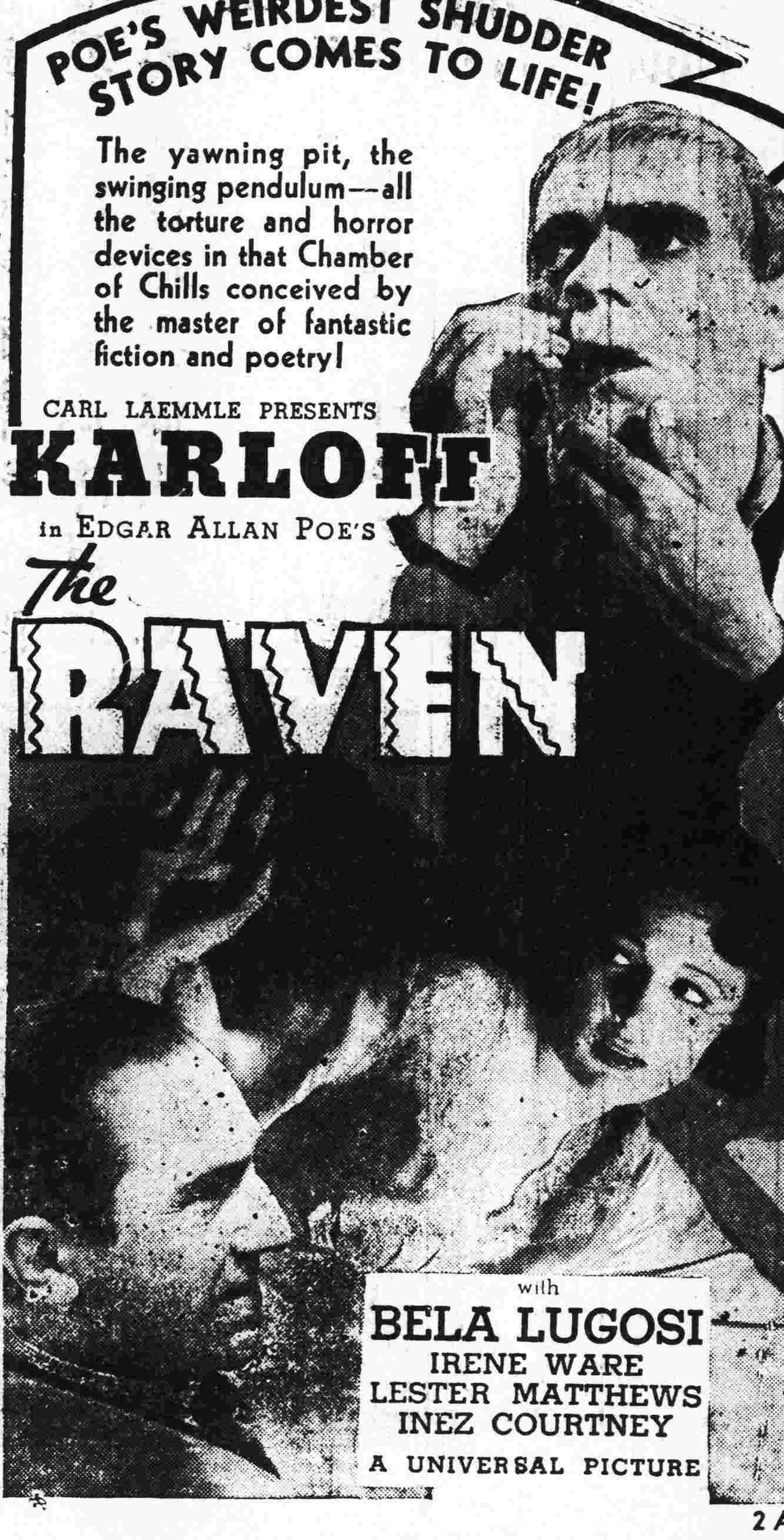

滬譯:烏鴉刼 上海大上海戲院放映
港譯:殘暴醫生 香港娛樂戲院放映
澳譯:鬼門關 澳門國華大戲院放映

腰斬床,搾人閘,
升降屋,銅墻壁,
儼然是
閻羅殿,枉死城,
駭人之至。

●是期特別加影●

驚險世界

環球公司年五年來最驚險的世界慘遇凡數十件,活現銀幕,誠珍貴無匹。

本黨自經共產入寇、獨裁竊據以還、馬克斯等新生活之邪說倚行于中國、而一般學者、多汩沒于經濟學說、以致民族精神、消磨殆盡、其懦弱者、則妄思奪取政權、其悍黠者、但知安份守己、置國家存亡於度外、其甚焉者、且有以知識份子、甘心為漢奸、以及臨組國、此皆由民族精神喪失之故、不可不有以重振之、試觀非洲亞國、以未開化不及、千萬民族之國家、而能抵抗科學最發達兵力之歐洲強國、使其進退維谷、豈非賴其民族精神、有以致之哉、故請鈞部、自今日起、多印關于民族主義之刊物、由淺入深、分派民間、一面分派黨員、赴各地詮釋民族要旨、及國家危殆之急、一面令政軍各機關一致力行、所議是否有當、伏乞核察施行、

各縣縮編後 區鄉長副任用法

民廳令縣遵照

民政廳昨訓令各縣縣長、解釋各縣縮編後、關于區鄉鎮長副任用辦法之疑義、原令云、案查各縣縮編辦法核定後、關于區鄉鎮長之臨時任用辦法、前經本廳擬定、以第七一一號訓令通飭遵照在案、惟此項臨時辦法、現據各縣報稱尚有疑義、請予核示者一點、茲分別解釋如次、(一)各縣縮編辦法、業經核定後、凡被縮併之區鄉鎮、其區鄉鎮長之任用、除照前項臨時辦法規定外、如有准免縮併仍舊設立者、該區鄉鎮長准其照舊供職、但副區長及副鄉鎮長、應即依照修正縣地方自治條例裁去、(二)凡被縮併之區鄉鎮、如係由某某數區、或某某數鄉鎮整個區域合併而成者、自應照前定臨時辦法辦理、如係由某某整個區及另一個區之某部份、或某某整個鄉鎮、及另一個鄉鎮之某部份、合併而成者、該區區長一職、應由縣暫就原日被縮併之某某區及另一區某部份之當地現屆區長副暨候補當選人中、取具履歷加具考語、呈廳核定充任、又鄉長或鎮長一職、應由縣暫就原日被縮併之某某鄉鎮及另一鄉鎮某部份之當地現屆鄉鎮長副暨候補當選人中、擇一委充具報備案、(例如原第一區與原第二區所屬甲乙兩鄉、合併為新第一區、則該新區區長之任用、應由縣暫就原第一區現屆區長副及候補當選人、取具履歷加具考語呈廳核定、至原第二區所屬乙丙兩鄉中、如查有被選為原第二區現屆區長副及候補當選人者、亦應一併取具履歷加具考語呈廳核定、鄉鎮長之任用、由此類推、)除呈報暨分行外、合行令仰該縣長即便遵照此令、

× × ×

省府重視各縣農業生產

頒佈組織規程二十條

縣府各機關共同協助

本省建設當局近為謀發展農村生產事業、特擬在各縣分別組織農業生產運動委員會、每區之下、復在各鄉村組設分會、並舉行全省民衆農民生產大運動、使全省民衆對于農業生產均有深刻之認識、藉利推行、各情已誌前報、頃查關于此事、昨已由建設廳呈請省政府分行各黨政機關一體查照辦理、茲將該項農業生產運動委員會、

組織規程

探誌如下、(第一條)廣東省政府為促進社會生產復興農村起見、於各縣設農業生產運動委員會、於區鄉設農業生產運動分會、輔助政府辦理該縣農業生產事業之指導監督事宜、其分會章程另定之、(第二條)各縣農業生產運動委員會由左列各項人員組織之、一、縣長、二、教育局長、三、建設局長、四、公安局長、五、財政局長、六、縣黨部、(由黨部推出常務委員一人)七、警衛隊編練處、八、各自治區區長、九、合作指導員辦事處主任、十、中等學校校長、十一、商會主席、十二、其他團體(由縣長指派)、以上各員均名譽職、(第三條)各縣農業生產運動委員會、係統籌指導監督所屬辦理農業生產事業委員會所代表之各機關、應切實負責施推行之職責如下、(一)縣長、綜理縣農業生產運動委員會所屬農業生產運動一切事項、(二)教育局、掌理與農業生產運動有關之訓練事項、(三)建設局、農業生產技術指導及材料供應事項、(四)公安局及編練處、執行農業生產運動有關之一切法令、(五)財政局及合作指導委員辦事處、辦理農民金融借貸及與農業生產運動有關之一切合作事業、(六)縣黨部、掌理農業生產運動之宣傳及農村組織事項、(七)各區區長承縣農業生產運動委員會之命、綜理該區所屬農業生產運動一切事項、(八)中等學校、協助教育局辦理農業生產運動有關之訓練事項及協助縣黨部辦理宣傳事項、(九)商會、辦理與農業生產運動有關之農品行情統計及運銷事項、(第四條)各縣農業生產運動委員會隸屬於縣政府、以縣長為主席、(第五條 各縣農業生產運動委員會下設總務指導糾察三部、由主席指派、(第六條)總務部掌理事務如下、(一)關於典守印信撰擬收發編輯文件庶務及經費之出納事項、(二)關於各區農業生產運動委員會之組織事項、(三)關於各農林團體之組織事項、(四)關於會議之招集事項、(五)關於農業生產展覽事項、(六)關於農業生產運動之宣傳事項、(第七條)■指導部掌理事務如左、(一)關於營造鄉有林事項、(二)關於推廣園藝設計事項、(三)關於推廣農藝設計事項、(四)關於推廣改良畜種及妨疫事項、(五)關於害虫防除事項、(六)關於水利工程之指導事項、(七)關於水產推廣事項、(八)關於改良農具推廣事項、(九)關於肥料改良推廣事項、(十)關於農產林產之製造事項、(十一)關於手機工業之指導事項、(十二)關於合作組織事項、(十三)關於農業生產訓練事項、(第八條)糾察部掌理事務如左、(一)牛瘟之執行事項、(二)防除虫害辦法之執行事項、(三)強迫造林及林業保護之執行事項、(四)其他關於農業生產法令之執行事項、(第九條)各部視工作簡繁得分組辦理、並得僱用事務員若干人、(第十條)各縣農業生產運動委員會對於專門技術之指導防除、害畜瘟之辦法、得呈請建設廳或函農林局派員指導、(第十一條)各縣農業生產運動委員會得接受農林局農業生產運動促進團之指導、該團組織章程另定之、(第十二條)各縣農業生產運動委員會會議分左列二種、(一)設計會議、(二)臨時會議、(第十三條)設計會議每三月舉行一次、由主席召集之、如農林局農業生產運動促進團到達該縣時、得由該團召集開會、(第十四條 臨時會議無定期之必要、由縣長召集或由委員三分之一以上連名請縣長召集、(第十五條)會議由縣長主席、縣長因事不能出席時、由委員會互推一人為主席、(第十六條)會議提案、由出席委員多數議決、可否同數時、由主席決定之、(第十七條)會議事項除擬具方案令飭各區農業生產運動委員會辦理外、並呈請縣政府飭令所屬切實施行、(第十八條 各縣農業生產運動委員會辦事細則另定之、(第十九條)各縣農業生產運動委員會經費由地方款撥充之、(第廿條)本章則自頒佈施行

破壞鐵路以軍法處刑

鐵道交通關係國防至巨 不能引以普通法律治罪

第一集團軍總司令部昨日訓令所屬云、現准軍政部二十五年二月廿四日法丙字第九四四號公函內開、案奉軍事委員會廿五年元月二日第八五三號訓令內開、案据鐵道部呈、查鐵道交通關係國防至鉅、破壞交通者、刑法雖定有治罪專章、惟值此時局嚴重之際、對于破壞鐵路交通罪犯、若仍移送普通法院、按照普通法律治罪定案、或稍稽延處刑、或稍輕縱、則法不足威、刑不足畏、姦宄之徒、仍將不惜以身試法、殊非所以維護鐵路慎重國防之道、擬懇鈞長、准予嗣後凡有破壞鐵道罪犯其情節重大者、移送軍事機關按照軍法處理、以謀變通、而資救濟、呈請鑒核等情、查所呈屬實、應予照准、除函復該部轉飭各路局布告周知外、合行令仰該部長即便分別令飭各軍事機關一體遵照為要此令、等因奉此、除呈請行政院備案、並分別函令外、相應函達、即希查照、飭屬一體遵照為荷、等由准此、除分令外、合行令仰遵照、並飭屬一體遵照此令、

琿春附近邊界
日俄軍互起衝突
接觸兩次各有死傷雙方抗議

(廿六日莫斯科電)日俄軍昨晨接觸兩次、互有傷亡、雙方抗議斥責、形勢緊張、

(廿六日莫斯科電)路透息、蘇滿邊界、在短時期比較的安靖後、茲因日俄兵隊又在滿界互起衝突、雙方頗多死傷、故局勢復呈緊張、據伯力官報、日兵七名、在琿春越界 鎗擊蘇俄巡哨隊、互鬪半小時後、日兵退走、未幾、復有日兵五六十名、攜機關槍越界開槍、轟擊俄兵防舍 俄兵予以反攻、日兵因天漸近暮退去、雙方各有死傷數人、駐東京俄大使、已向日政府提出抗議、要求澈查、幷懲治負責者、

(廿六日東京電)路透息、今晨陸軍省發表公報稱、日軍官與兵士九人、昨晨九時在琿春東南十二哩、從事測量之際、爲俄兵開槍轟擊 日兵開槍回擊以自衛、幷後退一千米達、惟俄兵仍繼續開槍、結果、日軍官與兵數人受傷、午後日援兵共廿名、開抵該處、但至四時四十分、俄兵復事攻擊、日兵又被迫開鎗、公報未言及第二次衝突有無死傷、

經委會
派水利人員實習

(廿六日上海電)經委會擬派水利人員、赴國外實習、經電駐瑞士公使胡世澤、與國聯接洽、將於印度埃及安南三處、各派一人、實習二年、於五月底出國、

檢驗貨運影響
北寧路貨運劇減

(廿六日天津電)北寧路局、自廿一日實行檢驗貨運後、南運貨物劇減、足見走私者、另有他途、海關當局、一面研究應付辦法、一面電京請示、

(廿六日天津電)鐵路海關實行査緝走私後、頃經調査、除人造絲暫批以汽車運往內地外、其餘糖布瓷器等項、仍多由鐵路運輸、海關所派遣外班人員、既不能斷然阻止、鐵路方面又無法限制其運輸、是故査緝辦法、尙未收效、津海關稅務司許禮亞廿六日訪路局人員、商澈底辦法、

建設機關
許職校學生實習

(廿六日南京電)教部爲職校學生求得切實學識技能起見、呈准政院、通飭各建設機關、盡量容許職校學生實習、頃特訂定協作原則五條、通令各省市教廳局令飭遵照、

英使四月初返國

(廿六日北平電)英大使賈德幹、定廿八日下午赴京、謁我當局辭行、四月初返國、

甘省請査禁冥鈔
以正習尙杜奸欺

(廿六日南京電)甘省府呈請政院、請通令査禁冥鈔、由院交財部核議、現經財部査竣、呈復政院、擬請飭由內部通行全國、査禁冥鈔、以正習尙、用杜奸欺、

皖南春荒待賑濟

(廿六日蕪湖電)皖南被匪各處、春荒嚴重、米價飛漲、中振會與省籌振會、均各撥鉅款救濟、省府派陳淑初、許鑫甫等、分赴各區散放、涇宜等縣、收容難民數千、已遣回春耕、

藏代表誦經消災
阿旺等事竣北返

(廿六日南京電)西藏丹布阿旺意喜等四人、廿六日晨應戴季陶邀、率來京喇嘛、赴戴公館誦經消災、至五時始畢、阿旺等以在京事竣、定廿七日下午四時乘車赴平、由貢覺伊奉陪前往、

國聯延會後
各代表紛紛離英

(廿五日巴黎電)哈瓦斯息、國聯行政院已于昨日宣告延會、法出席行政院代表及團人員、業于今晚由倫敦返此、惟外部政治司幫辦司長瑪西格里、仍留駐英京、俾得注視關于洛迦諾協定草案之談判情形、其他各國出席行政院代表、如波蘭外長伯克、丹麥外長門區、葡萄牙外長蒙和羅、及阿國駐法公使媽里亞姆 亦均由倫敦同時抵此、

時人行踪

陳運使 (廿六日 京電)兩廣鹽運使陳維周、廿六日由楊德昭陪往訪孫科、何應欽、孔祥熙、馬超俊等、午應曾養甫宴、晚由孫科在邸設宴洗塵、幷邀張發奎李文範等作陪、

孔祥熙 (又電)孔祥熙廿六日午往財部宴傅汝霖等、商談要公 旋到政院、代蔣處理院務、

吳鼎昌 (又電)吳鼎昌廿六日晨乘汽車赴杭、事畢、轉滬辦理滬漁市場開業事務、約卅日返京、該場定四月初開幕、

莫德惠 (又電)莫德惠任贛視察事、廿五日抵京、廿六日午訪翁文灝、有所商談、旋於下午乘車返平、

劉蘆隱 (廿六日上海電)劉蘆隱廿六日晨乘柯立芝輪出滬、擬先晤王寵惠、再訪中樞各要人、

居正 (廿六日漢口電)居正廿六日晨由武昌乘輪抵漢、何成濬暨軍政長官百餘人到江干歡迎、

禁烟局嚴令
所屬員司潔己奉公
共勵酌水之操 毋貽噬臍之悔

廣東禁烟局昨通令所屬各分支機關特務第一二大隊緝私總隊、各巡艦長云、爲令遵事、照得禁烟條例暨緝私辦法、早經詳晰規定、頒行在案、凡我負責禁烟人員、果能一律遵守、潔己奉公、則禁政清明、政府人民、兩有裨益、自當詐台無間、惟檢閱舊檔、控案頗多、雖控者容有飾詞、究非無因而自、倘審察屬實、在長員則爲官吏犯贓、在隊兵則爲違犯軍紀、既各有應得之罪、亦重貽禁政之羞 本局長受事方新、敢竭愚忱、敬告僚友、吾人既爲公家服務、即當矢愼矢勤、勉盡厥職、倘有藉公營私、則是上違國家法令、下增人民痛苦、自應按其情節之輕重、分別究懲、至於虛構事實、爲阱陷人、則尤爲天理之所不容、法律之所難赦、治亂國、用重典、古人已有明訓、本局長不爲婞直以邀譽、亦不敢姑息而養奸、在公言公、絕無徇袒 除惡務盡、怨者聽之、所願內外寅僚、勤公守法、清白乃心、共勵酌水之操、毋貽噬臍之悔、詩云、靖共爾位、好是正直、載誦斯言、相期共勉、除通令外、合行令仰該口即便遵照、幷轉飭所屬員役兵伕一體遵照、此令、局長陳玉崑、副局長陳文甫、

將付印完竣
千萬防空券
定五月一日發行

本省發行一千萬之防空債券一案、自民財建三廳、將原章程審查完竣、擬具意見、呈復省政府核示後、經提出省務會議通過、定爲「廣東省人民防空借券」本案通過後、省政府一面飭令財政廳起草借券保管委員會章程、及各縣區鄉借券委員會組織條例、一面將案咨覆省參議會、請自行製定借券、以便發行、玆査財政廳起草各種章程、大致將竣、定四月初呈復省政府察核、俟提函省務會議、修正通過、即可公佈、又省參議會已將借券面額 交由本市某印刷公司印製、式樣用藍底黑字、長約七英寸、濶二英寸、幷設存根、下書正議長林翼佩、副議長彭卓任霍廣河、收款人某某等字樣、大約四月十日以前可以印妥、再蓋省議會印信及各正副議長小章、以昭愼重、將來由民政廳通令各縣政府協同縣參議會辦理、須至五月一日方可發行云、

國府命令

(廿六日京電)國府廿六日令、(一)威海衛管理專員徐東藩另任、徐應免本職、此令、(二)派孫璽鳳爲威海衛管理專員、此令、

顧劉兩大使
將過港出國
顧赴法劉赴意

我國駐法大使顧維鈞、準備赴任、昨有電至其港中友人稱、彼將於本月廿六日由滬趁意郵船維多利亞號赴任、劉大使文島亦同輪赴意回任、計程於廿九凌晨可經港、顧氏友人接電後、準備屆時迎接、旋以行期所逼、顧氏本擬經日美赴法、據其友所談、顧故直赴歐洲、且適與劉大使同輪、亦可減少船中寂寞云、

桂聘
世界名鑛師
試探上金鑛

廣西省政府、現以上林黃華山一帶、金鑛蘊藏豐富、爲開富源起見、近特聘請世界著名之德國探鑛師龐卑登氏、赴桂採用電機試探金鑛、俾得從事開採 査龐氏初係德國探鑛師之一、曾在西比利亞等處任礦務工作、遂獲盛大聲譽、現龐氏經抵桂省、偕同該省政府技正紹勳、赴上林開始工作 將上林 帶礦地、用電機試探、以使悉金礦數量多寡而欲定期開採云、

川剿匪告捷
匪首羅炳輝受傷 斃僞師長楊梅生

第二路軍剿匪總指揮薛岳、昨電告所部在川剿共大捷情形電云、(銜略)我軍九二師梁華盛部月來剿共大捷、斬獲殊多、擊斃僞第三師長楊梅生、羅匪炳輝亦受重傷、俘獲步槍五百餘枝、該師官兵傷亡百餘、奉蔣委員犒賞該師五千元、總指揮部犒賞二千元、以示鼓勵、現該師仍集中補充編練、物質與精神、均有顯著之進步、特聞、薛岳馬(廿一)日印、

中區成立
防空分會期
□四月一日□

廣東防空委員會、對于全省防空事宜、極爲努力、曾分函各綏靖區公署、轉飭各縣分別成立支分會、以期鞏固本省空防、記者昨據中區綏靖公署秘書湯佳玖稱、該署防空會事宜、經已籌備完竣、現定四月一日、舉行成立典禮、故特柬請各界前往參觀典禮、同時幷已呈請防空委員會派員監誓、屆時聞杜委員長從謙、擬親往監誓、幷致訓詞、至經費一層、亦經籌有相當數目 量入爲出、盡力以赴、俟中區綏署防空分會成立後、卽分飭各縣、亦積極設立支會、以利防空事宜、鞏固本省空防云、

總部軍墾處
去年各礦場產量極富
□錫銅鉍均有大量出產□

總部軍墾處、對發展軍墾礦務方面之進行、不遺餘力、査關於軍墾工作、計有(一)增城派潭軍墾鎢鑛場、該場位於增城縣之正北、距離縣城約八十里、與龍門從化兩縣接壤 地名梳腦山、探獲後復經詳細勘查 鑛苗豐富、遂委員設場辦理、先用人工開採、去年底改用風鑽機採鑛、復探悉該礦爲鎢、錫、銅 鉍四種合礦、幷於礦場附近以呀沙機 手鑽機等呀探礦場、開採以來、得純淨鎢砂一十二萬七千餘斤、鉍二千餘斤、錫萬餘斤、(二)惠陽第二區軍墾鎢鑛場、該場在惠州東北、與紫金海陸豐等縣毘連、產鎢地爲安墩、熱湯 寶溪等處、自該場採探經採得純淨鎢砂九萬二千餘斤、(三)東莞軍墾鎢鑛場、在樟木頭地方土名漁翁晒網、離廣九路樟木頭站只五里 自發見後經呀沙、試探成績甚佳 適合用砂泵機器開採、計採呀期內、先後獲錫砂 萬餘斤、(四)紫金錫鍍場、地名龍窩、離縣城約七十里、遼闊、自劃爲軍墾場後、經數月之籌備、去年十月始用第一副砂泵機開採、第二三四副砂泵亦運到後、已陸續大規模開採、尙有大量出產、(五)北江軍墾錫礦場在曲江、產量豐富、自開採後場內附設少規模之煉錫廠、就地提煉(六)淸遠錫礦場、(七)防城錫礦場、亦有相當產量均可隨時展拓 至去年(廿四年)各礦產量由運輸軍墾經理處數額、調査如次、(解來場廠 惠陽第三區錫鎢鑛場 類別 鎢 解來數量(担))九萬二千一百二十九斤、錫、一千四百二十五斤、增城派潭鎢鑛場 鑛、一二萬七千一百六十七斤又半斤、鉍一千四百四十八斤、第一探礦場、錫 萬五千〇五十斤、第四探礦場、錫一萬一百六十八斤、北江錫礦場 錫三十二萬〇五百五十斤、鈍錫一萬〇六百一十斤、錫砂、一千七百一十四斤、淸陽錫礦場、錫八萬二千〇二十五斤、紫河探礦場、錫砂一千三百六十斤又半斤、東莞錫礦場、錫砂一萬〇四百一十二斤、煉礦廠、錫磚二萬 千六百九十五斤二、鉍粉三千六百二十一斤又九、鎢砂二千三百二十斤、

中央召開
治虫講習會
學習防虫知識 推行治虫方法

建設廳昨接實業部通令略云、據中央農業實驗所、呈爲擬在本所舉行短期治虫講習會、召集各省農事機關及農民教育機關技術人員、來所學習、關於各種害虫防治知識與技能、以期推行治虫方法、特草具簡章及各省派員出席機關淸單、呈請察核、轉飭各機關如期派員來所聽講、以利農政等情、應准照辦、合行抄發原呈簡章令仰遵照辦理、建廳奉此、特呈省政府核准轉飭農林局遵照酌辦云、

破獲僞鈔
尙在偵查中
外行討論賞金額

憲兵特別偵緝隊、自破獲僞造西紙機關後、滙豐渣打萬國新金山等外國銀行界、擬聯合集款酬賞破獲者、但獎款現未定若干、聞滙豐銀行駐粤買辦陳廉仲、以製成之僞西紙、悉爲假冒該行新出者、賞款願担任半數、其餘由各銀行籌集、日間召集外國銀行董事開會討論、决定賞給數目、憲兵部對該案犯、現在積極偵查中、

金聲今日 公餘場

三原五彩顏色影片之鼻祖!

小麥鼠聯歡會 及 瘋狂交响曲

昨日二千小麥鼠觀衆飽了眼福又飽耳福你們作何感想?

注意 國際陰謀 霍士國際秘密巨片

一八九七年間 阿拉斯加的尋金熱!

人類消滅了他們底戰鬥力，便是他們滅亡的時候!

積倫敦名著『野性的呼聲』

在這個飛躍尖銳化的世紀裏，我們所能看見的人性，確有比「原始的野狗」更兇猛更殘忍，這一代裏，人類確實是在那「殺戮」與「刼掠」有生命的地面上生活着，他們都是依賴他們的「體力」和「勇氣」，作一個有爲「戰鬥者」，在這地面上，唱出了生存底凱歌。

在顯微鏡下透視世界影片羣野性的呼聲當然雄視一切!

主演：奇勒基寶 羅烈達揚

出品：聯美公司

JACK LONDON'S
"CALL OF THE WILD"

金聲卽日獻映

女醫師蘇儀貞 專醫婦女一切內病及小產月經遲延子宮位置異常月經困難等症兼有節制育法生及新著看護學一書出售 海味街廿八號兼授日文早晨十時至夜間十時均可

國立中山大學招投工程 本校現定四月七日下午二時在石牌本校大禮堂招投研究院大文台蠶學舘冷藏庫教職員住宅工學院鍛工廠木工廠法學院門前馬路各工程凡有意投承者希卽攜同每種按圖銀五元到庶務部領閱章則屆時到場競投可也 一〇三

女醫師 潘芳芬 專醫 難孕婦女

潘芳芬女大醫師、醫學精深、久著聲譽、專長婦科 治愈婦科各種疾病、可使婦女正常孕育、乃婦科專家之女醫師也、特爲介紹、俾欲求子者、知所問津焉、

醫址 太平北路二三九號 (電話)一六六六一

國民政府西南政務委員 麥煥章介紹

廣東軍事政治學校招考學兵

(一)學額一千名(二)資格文字粗通體魄健全品行端正身家清白年齡在十八歲以上廿四歲以下(三)報名自本年四月一日至二十日在廣州越華路新豐街十三號之一具繳最近二寸半身相片四張(四)保證覓一集團軍現役上尉以上官佐一人或少尉以上二人或本省各機關委任職員或黨部幹事以上一人或殷實商店(五)訓練期間扣足一年六個月(六)待遇入校第一年照一等兵一年後照上等兵待遇所有衣履書籍筆墨等概由校發給(七)考試日期四月十五及四月廿二分兩次在本校舉行 中華民國廿五年三月廿四日

廣東省銀行廣告

本行西關辦事處地址在光復南路第七十一號現對營業積極擴充所有後開一切業務凡欲就近前往交易者希照本行營業時間隨時接洽辦理無任歡迎 計開

往來存欵 特別往來存欵 暫時存欵 定期存欵 外國貨幣 買賣 滙駁香港汕頭北海海口梅菉韶州南雄江門中山惠陽各處欵項

社論

意奧匈三國之結合

意大利，奧地利，匈牙利三國之結合，不自今日始也，然今日之結合，在歐洲政局上，似特別有可注意者在。蓋意國自對阿戰爭發生以來，國際間頗有以意國將不能維持其對奧匈關係爲慮者，以爲意國在國聯壓迫之下，或將與德携手，而捨棄其保障奧國獨立之主張。即不然，奧國之保障亦將由意國之手而轉入他國。以故巴黎方面曾一度盛傳，法將以保障奧國獨立之責歸諸蘇俄。同時奧匈兩國亦似有對德親善之傾向。此在意國當局或亦有此疑懼。然以日昨簽訂之三國議定書以觀，則三國關係又更臻密切矣。

據哈瓦斯廿四日羅馬電：意奧匈三國議定書之要點如下：(一)三國政府決定設立常置諮詢機關，俾三國間之合作情形，益臻密切。(二)三國政府互允，在與他國進行關於多瑙河流域之談判前，須向其他簽字國諮詢意見，否則，不得進行此項談判。(三)三國政府同意各簽字國與多瑙河流域其他國家經濟合作。另據路透社消息，則謂三國協定有三國同意不對德施行經濟制裁之議決，及絕對保障奧國獨立之條件。美聯社消息，則謂在三國協定中，意國除允許奧國獨立之保障各外，並允許爲匈國在本年夏季歐洲會議中要求修改歐戰條約與領土之重定。是三國之結合，殆非尋常結合可比，影響所及，與歐局之安危，或至有關係也。

吾人細究三國重訂協定之由來，自意國方面言，含有抵抗國聯制裁之意，極爲明顯。如路透所傳三國不對德制裁之說爲確，則意國目的尤在壓迫法國，取消對意制裁。蓋意國當局深知法國此時尚有要求國聯制裁德國之意，今三國一致不願參加，則國聯制裁，決難收效。法國如欲求意國相助，自不能不以先撤消對意制裁爲條件。意雖或無助德之意，然德之廢約行爲究有利於意，機會所在，不願坐失，助德即所以自助也。

次則，意國見蘇俄在歐洲勢力之擴大，當亦有所戒懼。俄意關係，雖稱良好，然此次蘇俄在國聯所持之對意態度，必爲意當局所不滿。兼之，意首相墨梭里尼本人亦爲憎惡共產主義者之一，其反對共產或與希特勒之見解相同。今見蘇俄加入國聯後，逐漸與巴爾幹小協約國發生密切關係，(按除法俄，俄捷協定之已結訂者外，羅馬尼亞與蘇俄間之互助協定，亦臻成熟。)誠恐蘇俄勢力侵入奧匈兩國，奪取意國現有之地位。即奧匈兩國當局亦頗以赤化爲慮。故最近匈國國會大捕共黨，處以重刑。奧國之對社會黨人，亦有極嚴峻之裁判，使維也納之社會黨人，深不自安。是三國之急求結合，謂其意在對德，不如謂其意在對俄也。

惟不論三國結合之用意何在，此三國之團結一致，具有重大意義，則無可疑。蓋三國均爲不滿意凡爾賽條約者，均有希望打破現狀，修改領土範圍之企圖者，與英法俄等國之維持現狀派，主張截然不同。吾人雖不敢謂其有與法俄集團對抗之意，然法俄集團苟不設法拉攏之，則彼等亦非不可與德國結合而共謀推翻現狀也。

倫敦海會告一段落

英法美海軍條約正式簽署

新約規定艦類定義及質的限制辦法
英希望日意參加並將簽署潛艇規定
日海省急謀應付並詢英遠東設防事
美法對新約滿意意因制裁不肯簽約

倫敦海軍會議、去年十二月開幕、迄今四月、刻已告一段落、英美法三國海軍條約、廿五日業已簽署，內容分五部份及附件兩項、重要規定爲(一)艦類之定義、(二)質的限制、主力艦以三萬五千噸爲限、航空母艦以二萬三千噸爲限、(三)禁止在八千噸至一萬七千噸之間造艦、該約有効時期、定爲六年、法美對新約、皆表滿意、日海軍省急謀應付、日對英在遠東建海軍根據地、尤形焦慮、已提出徵詢、

(廿六日倫敦電)海軍條約今日在聖哲姆斯宮簽署、參加者計有美法英(印度及自治領在內)等國代表、該條約有効時期、定爲六年、該約重要內容、爲減少航空母艦之噸位、由二萬七千噸減至二萬三千噸、及將戰艦年齡、由廿年展至廿六年、英海長希望、日本意大利亦將參加、並謂日本曾聲明、不欲在最近時期、促致海軍競爭、彼希望華府條約各國(包括日本)不久將簽署戰時使用潛水艇之規定、美代表台維斯、謂新約即不能盡滿人意、然已包有舊約之多數美點、並增加新約規定、倘各國欲避免海軍競爭、維持和平、必須恪遵新約、意代表格蘭第發表意見、反對各國對意實施制裁、及反對地中海之互助條約、謂在此情勢下、意大利礙難簽署新約云、

海軍條約本文摘要

(廿五日倫敦電)哈瓦斯息、英法美三國海軍條約本文、分爲五部份、又附件兩項、茲將條約本文、摘述大要如下、第一部份、係關於艦類之定義、凡航行水面、或潛行水底各種艦之噸位、及艦型、均有說明、航行水面之軍艦、分爲下列數種、(甲)一萬噸以上爲主力艦、(乙)八千噸爲止爲巡洋艦、(丙)凡裝有特別甲板、以供飛機出發及降落之用者、均爲航空母艦、(丁)輕型軍艦、如驅逐艦是、(戊)小型軍艦如海防淺水艦是、(己)輔助艦及測候艦、第二部份、係關於質的限制辦法、計(甲)主力艦噸位以三萬五千噸爲限、但禁止在八千噸以上、萬七千噸以下建造軍艦、主力艦備砲口徑、以二五四公厘至三五六公厘爲限(即十英寸至十四英寸)、(乙)航空母艦噸位以二萬三千噸爲限、備砲口徑以一五五公厘爲限、(即六英寸、又十二分之七)但不得超過十門、(丙)潛艇噸位、以二千噸爲限、備砲口徑以一三零公厘爲限(即五英寸十二分之一)(丁)備砲口徑二零三公厘、(即八英寸)之巡洋艦(即甲級巡洋艦)則在非簽字國不建造此類軍艦期間、不許建造、第三部份、係關於造艦程序先期通知、及交換情報之辦法、各簽字國每年造艦程序、應在是年最初四個月之內、互相通知、又每次造艦、應在動工四個月前、將新造軍艦之噸位速率備砲口徑人員數額、通知其他各簽字國、第四部份即所謂保障條款、共有三項、用于發生戰爭時、及非簽字國不遵守本約所載質的限制辦法時、乙、任何情勢變遷凡爲甲乙兩項所未規定者、一遇發生上述各項情事、簽字國之一、欲實施保障條款者、當向其他簽字國、提出通知、若經三個月後、猶未成立折衷辦法、則各簽字國、即得恢復自由行動、第五部份、規定至一九四零年、即本約滿期前兩年、當召集會議、討論量的限制辦法、

日海軍省急謀應付

(廿六日東京電)路透息、海軍省因英美法三國、昨在倫敦簽定新海軍條約、現已組查委會、擬蒐集與調用基本資料、而草擬具體程序、該會將助以小委會三分別處理、(一)政策、(二)機械、(三)海軍預算案、據國民新聞載稱、該委會進行調查之際、海軍本身、亦將儘速擴張、以期至一九三四年海軍條約滿期後、日本之海軍空軍較諸英美兩國海空軍、均處於優勢、又據日日新聞載稱、海軍當局現殊注意英下院贊成其政府軍備大擴張方案、並謂此足證英國既脫離華府與倫敦條約之拘束、即擬擴張其戰艦隊、並建造新主力艦兩艘、以增高其海上權力云、

日詢英遠東設防事

(廿五日倫敦電)路透息、英國鑒於華府公約第十九條將不重使有效、特在遠東建築防禦工程及海軍根據地、日本曾向英國諮問、關於此舉之意志、日英美三國、現正由外交途徑、商談此事、對日本尚未作最後答覆、

美對新約印象良好

(廿六日華盛頓電)路透息、參院外委會主席畢特門宣稱、參院將對倫敦簽定之新海軍條約、作甚審慎之研究、俾得適當保全美國之利益、其他官員、皆謂新約不致有影响及於美國所已宣佈的應使海軍不遜於他國之政策、美國海軍專家亦言、志在使美國海軍達於華府倫敦海軍條約所許充分噸位之建築方案、將不更動云、

法海軍界表示滿意

(廿五日巴黎電)哈瓦斯息、英法美三國海軍條約、本日已在倫敦簽署、此間海軍界人士、咸表滿意、並謂法國主張、在若干點上、顯已載入條約、尤其是條約第三部份、規定簽字各國應每年互換造艦程序、並在每次開始造艦之前、交換情報、此層原係法國之主張、今已貫徹、尤堪慶幸、惟關於主力艦噸位一層、條約中訂明、仍以三萬五千噸爲最高噸位、而未克依照法國主張、減至二萬七千噸、此點殊爲扼腕、所幸主力艦備砲口徑、自十六英寸減爲十四英寸、則尚足滿意、再者、各簽字國間又有口頭協定一項、未劃入海軍條約內、依據此項協定、法國所擬之第二艘主力艦、得于明年一月以前安置龍骨、此艦建造費、業經參衆兩院通過矣、此外、條約第四部份所列保障條款、亦頗爲海軍界人士所稱許、緣依照其中第二項、德國若果繼續建造德意志號式之萬噸袖珍巡洋艦、即係違反本約所載巡洋艦噸位以八千噸爲限、及在八千噸與一萬七千噸之間、不得造艦兩項規定、屆時法國自可援引保障條款、妥爲應付矣、

英美換函不作海競

(廿五日倫敦電)哈瓦斯息、英代表艾登、與美代表台維斯、于簽約後、交換函件、載有英美二國代表團談話所得之協定、台維斯函中、聲明英美間不得有造艦競爭、英美海軍和平等原則、維持不變、艾登之函、承認此議、謂英美間不得有造艦競爭、吾人完全同意

洪洞失陷說不確

同蒲路安謐

靈石以南在清勦中

(廿六日南京電)最近路透社及各報、多載有晉省匪警消息、甚有臨汾洪洞失陷之傳聞、英美各大使館以教士甚多、曾向外部請求救護、經外部立電晉省府查詢、並請營救、據負責人聲稱、路透所載、絕非事實、我方派重兵到達靈石及其以南地區、將匪擊潰、現正清勦中、可保無虞、同蒲路自靈石以南、因運輸關係、暫停客票、上項消息、或由此訛傳云云、又晉省府亦有覆電、稱臨洪間之匪、已由軍事長官飭南北各軍迅速進擊、不日定可解圍、且匪軍無攻城器具、城防嚴密、絕無危險、

(廿六日北平電)路透息、太原消息、晉軍奪回水頭鎮後、現已進佔石口、毛澤東聞在晉軍入城之前、偕妻逃出、致未被擒、但僞財長卜鼎文已就逮、現解往太原、匪在水頭鎮與石樓交戰中、陣亡九百人、

(廿六日太原電)陳誠廿五日蒞井、當謁閻、商洽勦匪事宜、閻陳在井不多勾留、即返京、

華北日領

在津續開會

秦蕭等設宴款待

(廿六日北平電)有田今晨再召平、津、青、濟、張、各地日領武官等、在領署開會、內容未悉、下午赴市府、應我方秦蕭陳等歡宴多田、永田、永見、若杉、曹汝霖、王揖唐、均列席作陪、席間賓主暢談甚洽、有田有定今晚赴平說、

(廿六日天津電)有田廿六日上午分晤前在津時之舊雨曹汝霖王揖唐等、下午一時赴市府、出席秦德純、蕭振瀛、陳覺生、陳中孚之宴會、中日雙方被邀作陪者 多田、永見、川越、西田、曹汝霖、高凌霨、王揖唐、賓主十餘人、迄三時許始散、四時王揖唐等在西湖飯店舉行茶話會、各界參加者三十餘人、席間彼此自由談話、五時始散、晚間有田出席多田宴會後、照預定時間、離津東去、

蔣召開

督察員會議

政院通過專員條例

(廿六日南京電)蔣院長爲明瞭行政督察專員制施行以來之效率、及謀改進起見、定下月廿五日召開蘇浙皖贛湘鄂閩浙魯豫十省督察專員改革行政會議、並邀各該省民教廳長出席、貢獻經驗與改善意見、政院日前已電令各該省準備、廿六日並令內教二部遴員到院會同籌備云、

(廿六日南京電)政院通過行政督察專員公署組織暫行條例、廿五日以院令公布、並將以前行營所頒專員條例兩種廢止、已飭屬遵照、

法意大使

顧劉昨放洋

蔣方震同輪出國

(廿六日上海電)顧維鈞夫婦、劉文島、及施肇基等、於廿六日午同乘維多利亞輪放洋、前往歡送者、有宋子文、楊虎、金問泗、蕭同兹、吳鐵城夫人、及意大使羅亞谷諾等多人、顧談、中法越約簽字後、最大懸案已告解決、此後兩國在邦交、必更越親密、本人還行赴歐、不再至越南視察、又蔣方震(百里)偕女公子亦乘該輪出國、據談、此次奉派赴歐考察農村及軍事、預定行期半年、在德時期較多、考察範圍、以農村爲主、

土耳其要求

海峽重設防

援德駐兵萊因爲例

(廿五日倫敦電)哈瓦斯息、據一般人所知、土外長魯舒第昨晚曾與外務當局舉行長時間談話、當由魯舒第說明、土國政府希望在達達那爾海峽重肆防務、此外魯舒第又曾談及義阿兩國議和問題、

(廿四日倫敦電)土耳其今日以國聯行政院理事國之資格、正式通知國聯、要求在達達尼爾海峽、博斯福魯海峽、及瑪摩拉海設防之權利、按該二處在歐戰以前、爲土耳其險要之區、現在土耳其將廢棄洛桑條約中規定土耳其在與歐洲交通之水道間設立非武裝區之附件、其理由則以德國重新駐兵萊茵河區、土耳其亦可援例廢棄洛桑條約云、

磯谷返國前

謁當局辭行

喜多繼任日武官

(廿六日南京電)日使館陸軍武官磯谷少將、定卅日由滬返國就任新職、以行期在即、廿五晚由滬來京、分謁我軍政當局辭行、廿六晨到達、十時許赴軍政部謁何辭行、略談辭出、中午在日使館宴請我軍政長官敘別、到何應欽、陳紹寬、張羣、蔣作賓等、至二時始散、下午三時、磯谷到外部謁張羣辭行、僅作寒暄、未談他事、四時許辭出、何應欽 張羣廿六晚八時在外部設宴、爲磯谷餞行、至十時許始散、磯谷廿六晚出席宴會後、即乘夜車返滬、候輪歸國、又繼任駐華日使館武官喜多少將、聞定下月初啓程前來、

國民大會代表名額

分配表擬定

區域代表六百九十
職業代表三百八十

(廿六日南京電)立院爲起草國民大會兩法特設之廿四人委會、定廿七日開會討論兩法初稿、聞國大代表選舉法初稿、附表分配之一千二百名代表數字、除軍隊代表爲卅名外、計區域代表六百九十名、職業代表三百八十名、餘則爲華僑及邊疆代表、一般預料、此項數字、均係就中央所頒原則、而加以分配、在原則無變更前、此項數字、或不致有大變更、

英下院開會

辯論外交策

兩派將有激烈辯論

(廿五日倫敦電)哈瓦斯息、據國會人士所稱、下院明日開會時、政府派與反對派、均將發表激烈演說、結局、內閣當獲勝利、討論之際、反對派工黨領袖、尤其是下院黨團領袖阿特里、與前外務次官達爾頓二人、當對內閣猛烈攻擊、主張英國不可牽入歐洲大陸任何事件、并要求內閣對洛迦諾協定草案關所載係各國參謀部洽商互助辦法層、提出明白解釋、至於意阿爭端、則反對黨以爲現行對意制裁辦法、切勿予以減輕云、大約保守黨領袖前外相奧斯丁張伯倫、及該黨極右派領袖邱吉爾、將發表意見、

地院未遍設前

各縣暫設司法處

過渡辦法有効三年

(廿六日南京電)司法院組織法施行後、各縣原須一律設地院、惟礙于人材經費、一時似難普遍推行、乃擬在未能設地院之縣、暫設司法處、俾資救濟、藉樹審判獨立之先聲、檢經擬具縣司法處暫行組織條例、咨請立院審議、現經立院法制委會審查結果、認爲此種過渡辦法、僅准在三年以內有効、一面仍須由司法院會同政院、妥籌經費、于二年內、將全國地院普遍設立、以期健全司法組織、審查結果、已定提請立院廿七日會審議、

宋仍留保定

省府會議後返平

冀縣長傳詢竣事

(廿六日保定電)宋哲元廿五日夜未行、有俟廿七日舉行省府會議後返平說、廿五日夜、由省府步行返邸、並巡視街市、廿六日晨赴南關西關一帶視察、旋返省府辦公、

(廿六日保定電)三四兩批縣長傳詢竣事、今日上下午分謁民財教建四廳長、及保安處長、請示一切、廿七日起可分別返任、

(廿六日保定電)冀高法院、擬分期在平訓練全省各縣承審員及管獄員、現正着手註册、

革命債舉行登記

(廿六日南京電)中央革命債務調查委員會廿三日起、舉行債務登記、并通告海內外凡持有革命債務收據者、均可逕向該會登記、

滬市長抵京晤王

(廿六日南京電)吳鐵城廿六日晨抵京、分訪王世杰等、有所晤談、定日內返滬、

滬蓉線展至昆明

定四月一日開航

(廿六日上海電)京滇綫試飛機、前由昆明試飛貴陽長沙南昌、因氣候關係、未實現、現決定將滬陝蓉綫暫行展長至昆明、班期每星期二五晨八時離滬、午五時抵成都、翌晨八時離成都、十一時、抵昆明、當午一時離昆明、四時半抵成都、翌晨八時東飛返滬、定四月一日開航、

僵持中之萊因事件

英須德不增駐軍

俾表妥協精神便利進行談判
英當遵守公約與法實施協定

(廿五日倫敦電)哈瓦斯息、聞內閣決定關於洛迦諾會議所提出之協定草案、將來與德國進行談判之時、德國務須表示、不再在萊因區增加軍額、俾得有所貢獻、而利於談判、此在國會方面人士、亦謂德國對於萊因區域法比兩國邊界以東廿公里地帶、劃歸國際軍隊駐守之議、既所反對、則不妨接受在談判期內、不在萊因河流域建造防禦工事、此即表示德國民衆之心也云、

(廿五日倫敦電)哈瓦斯息、下院定于明日開會討論政府所行外交政策、屆時外相艾登當就最近德國廢約後所進行之談判情形、發表重要宣言、官方人士對于宣言內容、不願有所宣洩、惟據國會人士預料、外相所擬說明者、將爲下開兩點、(一)德國此際、務當表示妥協精神、(二)新條約一日未能成立、則洛迦諾公約所規定之義務、英國即當一日予以遵守、而英法兩國參謀部所訂立之協定、亦當予以實施、此蓋所以安慰法國也、

(廿五日倫敦電)本日外相曾與德國代表里賓特羅甫會談、據一般人所知、外相係向里氏說明德國務當表示妥協精神、以利談判之進行、又據未証實消息、謂里賓特羅甫主張法德兩國訂立永久互不侵犯條約、曾請外相轉向法國提出此項建議云、

(廿六日倫敦電)德代表里賓特羅甫、今晨赴英首相辦公廳、訪首相鮑爾溫、密談、時卅分之久、相信鮑氏向德代表提議、德答覆書應將若何辦法提出、使德法意見融洽、能將希德勒之和平提案談判、早日開始、

黃金補丸

(一)服後手足不冷週身溫暖
(二)服後立止便後餘滴迎風眼濕
(三)服後立止夜便立止腰刺
(四)服後精力充足孕育可期

凡男子破身早。犯手淫。多妻妾。過色慾。常遺洩等。必致精稀陽弱。夜多小便。腰刺神倦。眼花耳鳴。迎風流淚。便後返滴。久流虛濁。腦弱善忘。過勞氣喘。口淡作懣。風濕頭暈。身虛血少等。近則辦事無神。遠則子嗣難成。老則不能□□。週年疾病。欲圖救治。請以黃金補丸補之。所費四毫。照單服後。即覺面色紅潤。神足心舒。血旺腦聰。如遇妻室經行之。多能成孕。此丸依照驗方新編製法。用蜜糖獸肉汁和藥製成。保無亢燥之弊。

(到處藥房皆有發售)　廣州西堤二馬路 海源藥房總經理

有●辦●法●

國難臨頭世界不景農村破產商業凋零苟復身罹纏綿難治之病雖具救國之心奈無治病之術危機四伏禍患當前試問有何辦法之可言

養陰丸功用廣大具驅逐病魔之力有轉弱為強之功用之者康健日臻進而衛國執千戈以決勝於戰場退而自衛則持籌握算決勝於商場國由而強家賴以富又何患乎其無辦法哉

廣州欒欄街位元堂廣告
國內國外各處均有代理

明珠聲片影院
長堤海珠前　自動電話壹二零七壹

今仍日影前戰利片巴谷奇新血空傑作

戰地英魂

影期不多光臨請早

下期影偵探片險名畫

陳查禮
古國探險

永漢戲院
永漢中路　電話一二○

即日放映 大笑匠 祖白 冷新 傑作

壘球大王

下期放映 換美梅艷諸流險巨 高治風談驚新製

快活新娘

加路林拔 車士打摩 利士雙星 合演

新國民聲片戲院
下九甫路　電話壹零七四零

今天首次放映

瘋狂醫生

科學怪人殭屍

恐怖雙星駭人巨製

新星影戲院　中山影戲院
惠愛中路公園前　下九甫馬路

即日兩院公映粵語對白歌唱聲片

譽滿中外之名伶 李雪芳 主演 生平拿手好戲

黛玉葬花　名曲七闋　蓋世無雙

聲情色藝足使一切名片相顯失色

新星下期映 聲片功臣 柯路祖信 夫婦主角 錦繡巴黎

中山下期映 粵劇紅伶 子喉七 主演巨片 可憐女

中國聲片戲園
惠愛中路財廳前　自動電話壹二九二五號

今天放映 大觀公司粵語諧談巨片

摩登新娘(上集)

林坤山 李綺年 葉仁甫 大口何 主演

下期放映

摩登新娘(下集)

新新聲片戲院
第十甫馬路　自動電話壹二九二三

今天放映兩個薛覺先一個唐雪卿合演粵語粵曲有聲鉅片

肖郎君大結局

隨奉贈唐雪卿小照乙幀

下期霍士百萬金圓鉅製描寫兩次世界大戰四貴人成名鉅片

(氣壯山河)

天星有聲戲院
永漢南路太平沙　電話壹四八八九

即映極度恐怖巨片 歌林比亞出品

恐怖之王加羅夫空前傑作

黑地獄

(嬌美女明星馬利安瑪殊泊演慘虐鉅片)

還獸慾骨誘異性！犯衆怒利刃穿胸！

下期廿九號放映 美國空軍大示威

今日播音節目

市府播音台　午間十二時中樂唱片、(一)月兒小燕燕唱鶯鶯酬簡、(二)黎鏗唱小鐵匠、小木匠、(三)月兒唱遊子悲秋、(四)陳玉梅唱燕雙飛、催眠曲、(五)月兒小燕燕唱契爺艷史、(六)馬師曾關影憐唱冇用趙子龍、十二時五十分天氣金融節目時刻各項報告、一時粵語新聞報告、一時廿分西樂唱片、二時休息、晚間六時卅分中樂唱片、(一)月兒小燕燕唱愛花情果、(二)薛覺先呂文成唱花好月圓人共醉、(三)月兒唱一代藝人、(四)林桂蘭譏清音唱潮州曲循環鏡、(五)吳松聲許容仙唱潮州曲戲珊瑚、六時五十分天氣金融節目時刻各項報告、七時講、由廣州市政府担任、七時卅分中樂唱片、七時四十分國語新聞報告、八時翁智涌講、由王愛蓉先生教授國語、八時十五分英語新聞報告、八時卅分特備中樂、由清萍社音樂組担任、(一)方錫昌方步元兩君唱花蝶冰人、(二)全體合奏金盆撈月、(三)李社烈君唱奈何花落春歸去、(四)音樂合奏悲秋、(五)方步元君唱幽廂寄恨、九時粵語新聞報告、九時廿分繼續特備中樂、(六)合奏連環扣、(七)仇鴻機君唱無限青悲無限恨、(八)合奏午夜鵑聲、(九)譚曉柳君唱春殘觸舊愁、以上由清萍社全體社員担任拍和、十時卅分停止、

電專播音台　下午一時中樂唱片、(一)陳非儂何湘子合唱夜送紅爐、(二)陳皮梅譚秀芳合唱唐伯虎定情、(三)小丁香大傻合唱珠江堤畔、(四)呂文成唱瀟湘琴怨、(五)白駒榮等合唱鳳流天子、四時半休息、晚間七時十分中樂唱片、(一)白駒榮唐雪卿合唱漁歌晚唱、(二)檸檬先生馬金娘合唱賣雲吞、(三)李雪芳唱賣檸檬、(四)梁以忠唱賣報曲、賣花生、(五)大傻關影憐合唱新發財、(六)黃香錢輝秀合唱國花、(七)黎明暉唱賣花詞、(八)夏佩珍唱燈歌、村姑牧牛、(九)魏秋霞唱再試一下、雪花飛、(十)瓊仙唱春白欸乃自醉、八時十分特別音樂節目、由韻笙音樂社担任、(一)合奏孔雀開屏、(二)李維禎君唱洒上空枝見血痕、(三)合奏柳底鶯、(四)羅寶生唱吊友、(五)羅寶生二胡獨奏驚濤、(六)蘇維文唱聲咽賣花郎、(七)駱錦滋梵鈴獨奏柳娘三醉、(以上音樂秩序由韻笙社諸君拍和、十時半停止、

民航播音台　上午十一時至十二時、(一)唱黨歌、(二)大傻羅舜卿合唱大傻講古、(三)本公司航務報告、(四)薛覺先唐雪卿合唱風流大俠、(五)本公司票價報告、(六)呂文成錢廣仁等合奏小桃紅及奪龍奪錦、(七)本公司飛航時間報告、(八)錢大叔梁廣義等合奏銀蟾吐彩、(九)何與年何少霞合奏小苑春回及落花天、(十)節目預告、(十一)十二時標準時刻報告、下午五時至七時、(一)唱黨歌、(二)蘇州女佩珊合唱鳳儀亭、(三)本公司航務報告、(四)廖了白駒榮等合唱七姐嫁八仙、(五)本公司票價報告、(六)大傻羅舜卿合唱摩登運動、(七)本公司飛航時間報告、(八)呂文成錢大叔等合奏銀河會及玉樓人醉、(九)航空氣象報告、(十)節目預告、(十一)西樂、(十二)七時標準時刻報告、

大新遊藝場
(惠愛中路)　三月廿七日

粵劇場 (日演)西門救弟 (夜演)武松殺嫂　主要角 林少梅 陶醉非

京戲場 陽鳳花鼓 黃鶴樓 妓女擒寇 拿登高

歌舞場 花牛米 海棠舞 大桃花江 我我卿卿 夜來香 道士捉妖

影畫場 廣東先生

預告歌舞場又添三顆明星即日登台

海珠大舞台　新日月　即演

最新組織 特收廉價

著名藝員 廖俠懷 鍾卓芳 靚少鳳 黃千歲 陳斌俠 林鷹揚 陳燕棠 喚醒儂 梁艷蘇 郭非愚

日夜登台 決不瓜代

三月廿七日(星期五)　(日)俠艷情劇 憔悴怨東君　(夜)全部翻新 玉蟾蜍

三月廿八日(星期六)　(日)諧艷猛劇 胡笳月　(夜)新戲 換巢鸞鳳

三月廿九日(星期日)　(日)配景俠情名劇 武大郎　(夜)諧趣猛劇 一榜三狀元

三月卅日(星期一)　(日)悲劇之王 萬刼紅蓮　(夜)新戲 總是玉關情

注意　凡購海珠特別廂房散廂券者每券隨贈優待券一張 從前本舞台及太平台所發之優待券限至四月廿日前有效逾期作廢 謹此聲明

廣州台山會館產業管理委員會啟事

本會館擇吉於本年國歷五月三十日(農歷四月初十日)先行奉主陞座再行擇期開幕所有前經繳欵而未報神主者或報神主而未有報世數者或報磁相而未繳相片者務請於國歷四月三十日(農歷閏三月初十日)以前携帶收條到廣州維新北路三百四十二號二樓本會登記辦理倘逾期不報乃係自誤并查會館神主位仍有空額茲為普及起見凡邑人有意入主者請即到本會繳欵報名每主收回主金一百元限於國歷四月三十日止截所有神主金胙金開幕時分派特此通告

四九二寅

抵押

憑中按受永安堂林成所有廣州市芳村分局內上芳村吉地一段深潤照土地局登記證圖為準經交定立帖訂期本年四月廿三日立約交易如有轇轕者請向林成理妥一經交易本常便取得抵押權無論如何與此地無涉 此佈

朱燮堂啟 182寅

三達電氣公司

專門承裝大小擴聲機收發報機無線電台

永漢南路一八三號　電話壹三弍三六號

志成英文打字社招男女日夜班免費生兩月畢業

隨時入學 學費堂費 保証成功免收

▲社址：永漢南路東橫街口

介紹胃腸病專門醫師潘拙菴

鄙人患胃病數年頻覺胸臆懣嗳氣吞酸大便或結或瀉腹中雷鳴不思飲食多服方藥未能痊癒後聞九路潘拙菴醫師專醫胃腸病經驗最多特往求診詎潘醫師出國考察又纏綿數月頃聞回國不急往求醫不出十日其病全消潘醫師誠愧為良醫也

惠愛路誠發李光啟

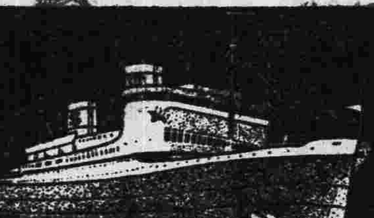

總統船

美國大來輪船公司 美國郵船公司　自動電話壹弍弍叁

△船期廣告▽

本公司有堅固快捷輪船多艘來往中美各埠茲為利便游客起見自大加改良後凡有貴客搭本公司各總統頭等船位如欲沿途上埠遊玩隨便上岸該船票隨時搭本公司各總統亦可通用貴客光顧幸祈留意焉

▲往上海神戶橫濱檀香山舊金山羅省巴拿馬忌利士杜步轉亞灣拿紐約南美洲中美啟西印度波士頓並亞洲及花旗內地等埠船期列下

林肯總統四月七號三月十六日星期二晚半夜十二時開行

▲往上海神戶橫濱域多利咸水埠舍路轉駁加拿大內地波士頓紐約美國內地亞灣拿千里達古巴美架及西印度各口岸等埠船期列下

晏臣總統三月廿八號三月初六日即星期五晚半夜開行

▲往歐洲及美國各埠道經小呂宋新架波孟咪庇喻亞灣拿等埠及直往波士頓紐約等埠各船期列下

夏菲總統三月廿八號三月初六日即星期六日早開行

香港往大埠(舍路特別等)美金弍百元　本公司在沙基路肆號二樓　大來輪船公司啓

羅廣庭醫師

精醫外內科及一切不美觀瘢痣瘤痕崩缺

醫務所在太平南路四十五號樓上　電話一六一四一

法國巴黎大學醫學博士

巴黎(一)熱帶病學院全科醫師 神宮大醫院眼科 保格醫院婦兒科 專家

何利田大醫師

☼花柳皮膚專科☼

專醫花柳

定購白濁白帶針藥 確能盡量剷除頑濁

無論新久頑固白濁膀胱子宮炎症睪丸腫大白濁一二十年老白濁均能快捷醫愈

現已遷惠福東路四十六號

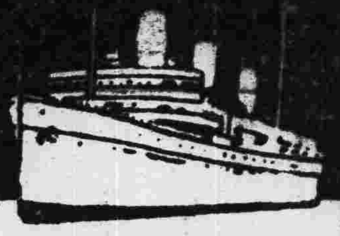

昌興輪船公司

(皇)(后)(船)

巨大·快捷·舒暢· 福食豐美 招呼妥當

由香港往上海日本域多利雲高華泉駁美國夏灣西印度及南美洲等埠

各船開行日期列后 由港開行

坎拿大皇后 經香山　國曆四月三日正午由港開行

俄國皇后　國曆四月十七日上午七時由港開行

日本皇后 經香山　國曆五月一日正午由港開行

亞洲皇后　國曆五月十五日上午六時開行

寫字樓廣州市六二三路廿八號電話一壹四五零

地方

台山縣 參議會議決廢娼
縣政府轉呈財廳核示

台山縣花捐、近年因世界不景影响、收入短絀、早已無人投承、故該項捐款、故由各該管公安分局代爲征收、最近新昌及西寧市等妓寨妓女、以入不敷出、難以度活、亦已多數改充酒樓茶室職工、所餘僅有少數、幾呈不禁自絕之象、縣參議會以娼妓之設、遺毒社會、摧殘女性、種種弊害、久爲識者所公認、所以不能厲行禁革者、不過因收入可應各種政費之需要、照現在情形、每月收入不過百數十元、而社會流毒、依然存在、特依照日前議決案、函請縣政府確定日期、將娼妓實行廢止、開縣府准函後、以此項原屬省庫收入、應否即行廢止、未敢擅擬、昨特據情呈報財廳核示辦理云、

收買白銀辦事處 決取締行使白銀

省行派員到台山設立收買白銀分處、由本月十八日起兌換、以一個月爲限、節經縣府一再佈告、限令各屬民衆不得再以白銀交易、如有存銀、務於限內、持赴兌換法幣、惟該處自開始收買白銀以來、每日携往兌換者無多、查其原因、蓋以縣民間有未明政府于實行貨幣管理後、白銀早已失去通貨作用、且事實上市面物價又確分法幣與白銀交易之不同、故一般民衆、以用白銀購物既較相宜、自然樂得行使、認爲無轉換法幣之必要、至四鄉各城市、舖商仍以白銀爲本位、同時縣城有等銀號、竟出高價收買白銀、每元有補水加二二者、現收買白銀辦事處、以此種情形、殊碍幣政進行、乃於廿四日下午一時、函約台山商會委員會商取締辦法、以維公令云、

汕華僑護照 由市府發給
僑委會飭汕僑務處知照

廣東僑務委員會爲辦理僑務、特在汕頭江門海口三處設立僑務處、關于發給汕頭華僑出國護照、並呈請省府轉呈政務會以後請准由汕頭僑務處發給、以歸簡便、昨奉指令、以汕頭華僑出入口護照、向歸市府辦理、一旦變更、誠恐手續更爲麻煩、特飭仍由該市府辦理、該會奉令後、昨已轉飭汕頭僑務處知照、

陳同昶昨就市長職

(本報航空快信)新任汕頭市長陳同昶、于廿四日晨九時卅分乘招商局海利輪抵汕、各機關人員到碼頭歡迎者甚衆、陳登陸後、下榻大中旅社、即晚與舊任李市長源和晤談、昨廿六日正午十二時到市府、宣誓就職、前往觀禮者有東區綏靖公署參謀長李郁焜、法院院長祁耀川、潮海關監督署代表梁榮蓀、公安局長宋德堅、土地局長楊華、港務局長廖浩霖、潮安縣長陸桂芳、及各機關團體代表等數百人、李郁焜代表李委員漢魂監誓、行禮如儀後、監誓員授印並訓話、演說者有祁耀川羅獻祥等、後由陳氏答詞、至下午二時禮成而散、

惠來縣舉行 清潔大運動
四月十日至十三日

春夏之交、空氣污濁、惠來縣防軍第二營營長李國樑及公安局長李貞生、會同致函各機關團體、於廿二日下午一時在公安局開清潔運動籌備會議、到各界代表各鎮長共三十餘人、議決事項、(一)組織惠來清潔促進會、並推定公安局營部縣黨部參議會法院編練處七機關各派代表一人及各鎮長共十三人組織之、(2)定於四月十日上午九時在東倉運動場開惠來城廂清潔運動大會、(3)是日各機關職員各學校代表暨各鎮里鄰長一律參加、(4)通過清潔懲賞各種辦法、(5)以十日至十三日爲清潔期間、全體動員、(6)十三日下午由促進會委員全體出發檢查、

東路行車處 加開東次
▽由昨日起

東江上游河源龍川興寧等縣人民、在省經商者、爲數極多、當茲清明節屆、遊子思歸、往來搭客、較前必衆、現東路行車管理處、爲便利交通起見、由昨廿六日起、加派長途車兩輛、由省開往東江河源、同時每日中午加開車次一次、以免擠擁云、

中山警衛隊 隊長須聯保
由同級二人具結 繳存縣政府備案

廣東地方警衛隊中山縣編練處昨訓令各區公所云、照得各區鄉鎮警衛後備隊、皆負地方治安重責、所有隊長各員、苟非奉公守法、徹獨全隊紀綱、難期整飭、且慮軼出常軌、遺害鄉閭、如第二區橫擱鄉鄉長兼警衛後備中隊長吳華炳、竟以通匪爲教導師第二團部執行槍決、顧後懲前、倍宜注意、茲特規定警衛後備隊長聯保辦法、所有各區警衛後備中小隊長、一後須覓同級隊長二人出具聯保切結、繳存縣政府備案、以此互相糾察、各竭規勸之誠、存友誼于奉公之中、盡責任于法度之內、一舉數善、亟應實行、除分令外、合將保結式樣令發、仰該區即便遵照轉飭所屬各警衛後備中小隊長一律遵照、迅即各覓同級隊長二人、聯同出具保結、繳由該管區公所彙呈備案、毋稍違延、切切此令

紫金縣 剷除字花會
各鄉不拿不報 即以庇縱論罪

紫金縣政府、近據報各區鄉村、仍有歹徒私開花會情事、當以花會爲害之烈、甚于洪水猛獸、前經嚴禁有案、今日久玩生、又復嘗試、至堪痛恨、除重申禁令外、昨特通飭各鄉、限于文到五日內、如有私開花會者、務即率帶後備隊兵嚴拿解辦、倘無開設、亦須具結證明、此後如有私開情弊、不拿不報、即以庇縱論罪、切勿徇隱干究云、

惠陽電話 將接駁海豐
限一月內完成

惠陽爲東江要鎮、前爲連絡各縣電話、以利通傳起見、經闢一線與紫金河源通話、惟東至海豐一線、尚未完成、且該線所經之平海墟、地瀕大海、漁業素盛、形勢亦屬重要、更宜急爲架設、惠陽縣長黎葛天有見及此、特飭該縣電話局計劃架設、已委鄧國霞爲駐平海電話籌備員、先行商同該區公所負担徵集桿線、並請駐惠第三軍司令部酌派通訊連通訊兵協助、同時再闢一支線、通至縣屬大洲黃埠、接駁海豐縣屬、限期一個月內完成云、

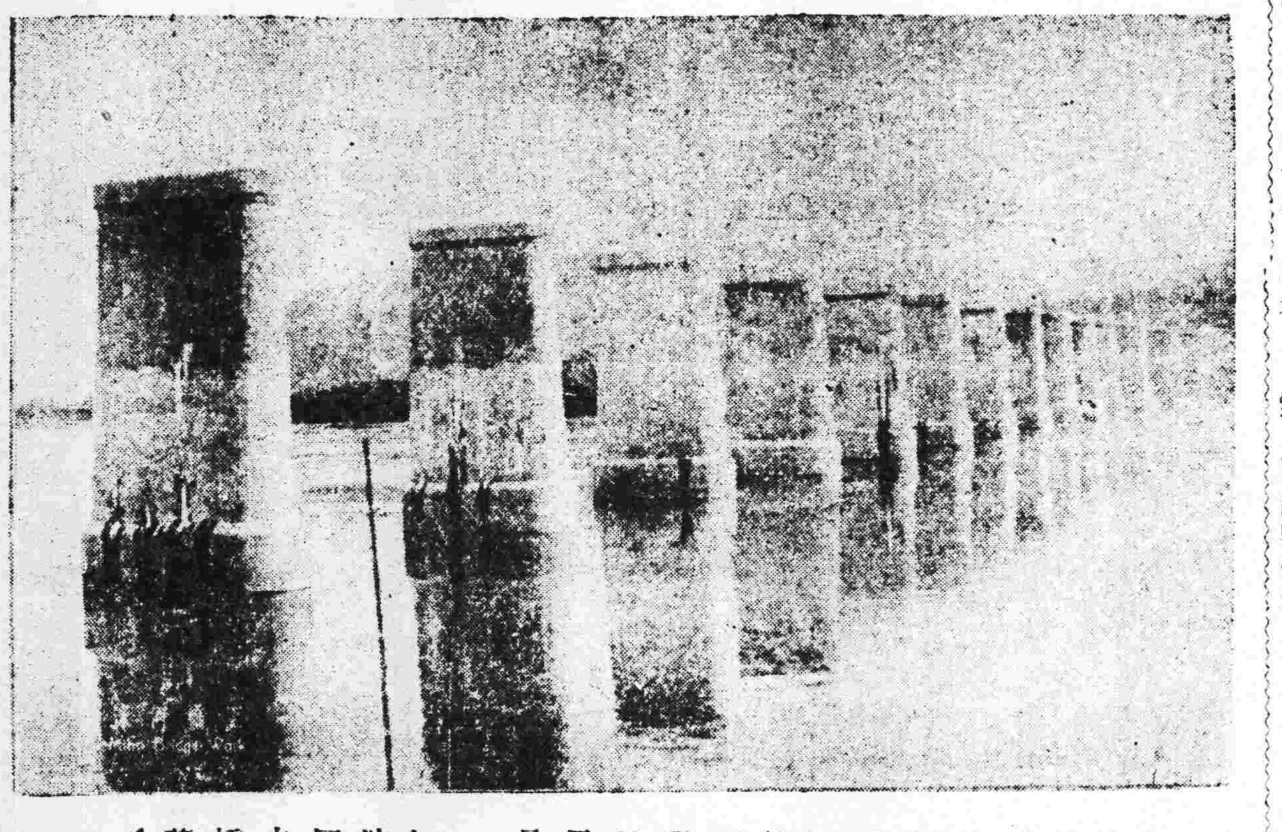

粵漢路株韶段沿線工程及風景 ◁淥河之橋墩▷

澄海縣修築堤防

韓江下游澄海卜蓬區、數年前慘受水災、後由該區人士組織水災善後會、將各崩潰缺口及危堤數千丈次第修復、故自民廿二年以來、縣民得以相安、最近該會因赤窖堤決口、而陳三洲等處堤防亦須修築、以免春潦爲患、特將赤窖堤工程趕築完竣、陳三洲堤亦限於兩星期內完工云、

龍川穀價已回跌

龍川縣各地穀價、去歲早穀漲至每石五元四五、冬穀每石四元六七、近因潮梅各屬市場、米穀銷路不暢、且各地富戶存有倉穀者、以穀價高漲、乘機開倉售賣、一時供過於求、故價格復行跌落、現早穀已跌至四元餘、冬穀跌至三元三四左右、一般貧民、無不喜出望外云、

三水縣 縮編各鄉鎮
保留東南西北中五區

三水縣政府奉令縮編區鄉鎮、已派自治科長楊沛霖召集各區鄉鎮長副開會徵詢意見、擬具計劃、呈請省府民廳察核備案、查其所擬縮編辦法、關於區之劃分、仍爲保留東南西北中五區不予變更、關於鄉鎮之劃分、東區仍舊劃分七鄉、南區縮編爲七鄉、西區縮編爲十一鄉、北區縮編爲十鄉一鎮、中區縮編爲八鄉二鎮、並將中區大良鄉轄屬四社地方、所有與西南鎮毗連部份、以鐵路爲界、劃歸西南鎮管轄、以利施政云、

英德禁穀米出口

英德縣現日米珠薪桂、爲十年來所未有、而縣內所存穀米、又爲一般奸人所操縱、每日大帮運往他處發售、現參議會縣黨部教育會縣商會等、以如此狀況、誠恐全縣穀米、一旦[illegible]慮、則民衆有絕糧之歎、二十日特假座縣參議會開會討論限制穀米出口事宜、議決由即日起實行禁止出口、並請縣府令飭公安局執行、以維民食、

番禺三十三水漁戶啓事

竊我漁戶蜆塘久蒙財廳發還祗以前合利捐商藉口備償一時瞞請制止私行搶運令經人贓併獲解究在案現屆耕忙時期爰集議分兩大組准於清明節前開沙蓄養除將日期呈明及分函各地方知照外特此通告 九六二寅

商辦廣東銀行廣州分行開投產業通告

本行產業奉准由三月二十三日起每日下午二時在西堤大馬路本行內當衆明投但每日應投之產業均挨次分段編列預先佈告粘貼行內除另將產業底價及開投辦法印寄外特再通告如欲投置產業者請即移玉來行取閱辦法競投爲荷 ○區一單

廣東各界紀念革命先烈大會通告

爲通告事本年三月二十九日爲革命先烈紀念日期遵照中央規定革命紀念日自應召開各界紀念大會用彰黨史永誌不忘茲經決議如左

(一)定于是日上午九時在中山紀念堂舉行「廣東各界紀念革命先烈大會」(二)全市黨員一律出席赴會(三)各機關團體學校各派代表十人出席參加(四)散會後隨赴各革命先烈(一紅花岡四烈士史堅如烈士黃花岡七十二烈士)墳場舉行公祭(五)是日各黨政軍警機關及各團體學校工廠商店一律下半旗誌哀並不放假(六)是日全市各娛樂場所各戲院一律日間停止娛樂(七)公祭時由本會預備公共汽車載送各公祭人員往返(往時由中山紀念堂起同時至財政廳前止)等議各在案除分別函行及通告外合行通告本市各機關團體學校一律遵照辦理爲要

右通告

中華民國二十五年三月二十四日

公祭黃花岡烈士時間

三月廿九日爲辛亥三月廿九廣州革命諸先烈殉難廿五週年紀念之期本會附請憲兵司令部公安局公用局黨軍事機器工會及市立中大光華柔濟國強救護婦孺保生贊育各醫院在東郊以至墳場一帶担任糾察救護各事並在執信學校設立先烈遺蹟陳列處以資觀感外至公祭時間則定午前十一時爲各界代表致祭其餘私禮個人隨到隨祭請各界代表依時到墳場集合行禮爲荷 烈士墳祠園林管理委員會 革命紀念會啓

正是英雄用武時

鷹嘜上等牛奶

凡飲鷹奶

打倒一切雜奶

身體强壯

中華國貨公司

新舖開幕大減價

凡向本公司購貨滿洋五毫者即有贈品奉送

各種贈品切合實用人人歡迎

二樓 緞綢部 特別犧牲品

真雙絲素軟緞 每尺三毫八
和合綢 每尺二毫半
彭克綢 每尺四毫
兩合綢 每尺六毫半
和合緞綢 每尺六毫半

舖面

三星嘜 藥水皂 每塊一毫買一送一
三星嘜 大號牙膏 每支祇沽二毫三

地址 永漢北路一八六號

英國文壇盟主查里狄更司氏二京革命演情寄書

燦燦巨星朗那高路文超凡入聖驚世作

雙城記

RONALD COLMAN
A TALE of TWO CITIES
with a CAST of 49,000!

美高梅偉大片
演員四萬九千
耗二百萬美金
攝製兩年有餘
籌備十八個月
到處大受歡迎

南關 明天換映
孝女尋親記
清平出品全部粵語歌唱鉅片
(彭年編導)
是以挽頹風
足以箴末俗
名曲三闋：消煩曲 思親詞 丐食曲

南關 即日重映
孤星淚
（名片山積，故祇重映一天）
百觀不厭鉅片
查里士羅頓 佛德烈馬殊 合演
注意是日五點三公餘場並映
孤星淚

惠愛中路公園前 新星
下九甫馬路 中山
今天兩院公映文藝粵語歌唱巨片
名滿中外坤伶 李雪芳 生平傑作
黛玉葬花
一套黛玉葬花之製造費等於十套普通影片
十套粵語聲片之價值不及一套李雪芳影片！
一部紅樓夢的小說人人愛看！
一部黛玉葬花聲片個個歡迎！
名曲七闋……蓋世無雙
勢必擠擁……請早定座

新星下期映
舉世崇服聲片的功臣 柯路祖信 主演 溫拿老牌歌舞片
錦繡巴黎
立體式佈景！未來派服裝！代價百萬！美女三千

中山下期映
粵劇紅伶子喉七領銜主演
滑稽奇情愛艷粵語歌唱聲片
可憐女

大德戲院 即日放映武俠頭手鉅片
（全市首次放映）
勇武明星夏利加里☼活捷臣☼暨艷星寶絲馬羅莉等合演
三英傑
武俠明星羣英大會
鐵騎神駿 星馳雷震 指顧千里 撼地絕壓 肉搏惡鬥 猱升狙擊 峭壁萬仞 碎骨粉身 沒羽洞札 射雕穿楊 低昂百中 不死即傷
附送精美特刊一冊！
槍林彈雨，壯士立殊勳！生龍活虎，羣醜服常刑！兇烈處鬬國門爭！驚險處刀光血影！

拳頭似鐵 鎗法如神 馬術卓絕 武藝超羣 請馬上定座！

鞏固本市空防 開始征收防空租捐

四月一日至五月底爲第一期 六月一日至七月底爲第二期 租捐由業主負担由住戶代繳

防空租捐分四六兩月徵收各半個月、現經當局決定由四月一日起開征、省會公安局昨佈告云、爲佈告事、現奉廣東省政府財字第一二九五號訓令開、查廣州市民衆防空委員會議決本年四月及六月在廣州市區內各征收舖屋碼頭租捐半個月爲防空經費、并請轉飭汕頭、佛山、江門、海口、北海等各市鎮同時征收一案、當經本府第六屆委員會第四七四次會議提出討論、旋經議決照准在案、除函復省市黨部查照、及分行民政廳轉飭各市鎮遵辦外、合行令仰該局即便查照成案、妥爲辦理、仍將遵辦情形具報察核、等因、奉此、自應遵照辦理、定期開收、除呈復暨分令外、合將章程一併佈告、仰市民人等一體知照、須知此次租捐分兩期征收各半個月、係爲完成本市防空設備急要之需、凡我市民、各宜踴躍輸將、以固空防、有厚望焉、此佈、

征收辦法

計開廣州市舖屋場所碼頭第三次防空租捐一個月分兩期征收章程、(一)此次征收租捐、所有廣州市內各舖屋場所碼頭、凡屬租賃者、均應一律完納、(二)租額照本局警捐股存案租冊爲準、(三)此次租捐、其自居舖屋場所、應照產價每千元納警捐一元二角辦法、每期折半六角、五倍收捐、其自業碼頭照產價每千元納警捐一元二角辦法、每期折半六角、拾倍收捐、多少照計、(四)此次租捐仍係查照一次二次防空租捐辦法、分期征收、二十五年四月一日起、至五月底止、爲第一期、二十五年六月一日起、至七月底止爲第二期、每期各征收半個月租金、合共爲一個月、(五)發給第三次防空租捐一個月第二期半月租金收訖字樣印條、如經完納第一期或第二期租金[illegible]個月者、即將印條粘貼門首、以便查核、而資識別、(六)指票用四聯式、以一聯給租戶轉交業主、其自業者、則逕交業主收執、一聯存分局備查、二聯繳局核驗、(七)此項租捐分兩期、各征收半個月、均蓋本局印信、以昭信守、(八)此次租捐關係空防要需、原係爲便民起見、各宜依期清繳、勿稍延誤、(九)此次租捐應由各該公安局分頭派員催收、其自赴該管分局完繳者亦可、(十)此次租比警捐爲數較多、辦理極宜妥慎、應由各該分局長負完全責任、(十一)此次租捐定四月一日開收、

律師被控案 判決後餘波

律師會開會援助 二庭長奉命審查

本市律師陳祖詒、被黃志鴻自訴僞造文書侵占詐欺等罪一案、自經地方法院判處有期徒刑一年、褫奪公權三年後、本市律師公會、定期今(廿七)日召開臨時會員大會、討論援助辦法、並分呈市黨部及地方法院派員蒞會指導、法院據呈後、昨經指派該院民庭庭長李居端屆時蒞會、查律師公會爲使各界明瞭此次召開臨時總會意義起見、特于今日假財政廳前太平支館招待本市新聞界、報告該案內容、又查地方法院院長陳達材、以陳案發生後、外間人士對於該院推事劉軍冠當日會警拘捕陳祖詒一節、議論紛紛、特於廿四日令派該院民一庭庭長唐壽仁、民二庭庭長李居端、民一庭庭長羅集義、負責審查劉推事當日辦理該案之經過、昨廿六日唐李羅三庭長已將該件審查完竣、具報告書簽呈院長察核、茲將該報告書原文探錄如下、本年三月廿四日奉院令第二百四十八號開、關於劉推事軍冠覊案書記官法警拘提被告陳祖詒一案、派民一庭庭長唐壽仁、民二庭庭長李居端、民三庭庭長羅集義、會同調查一切經過情形具報、以便核辦、此令、等因、奉此、職等遵即查黃志鴻自訴陳萬成(即陳祖詒)僞造文書侵占一案卷宗訴狀、係在民國二十四年十一月二十七日呈遞、初由廖國樑推事受理、計第一次審訊期日定民國二十五年一月十四日、被告並不到場、第二次審訊期日定同年二月十日、當時因自訴人聲請推事迴避 廖推事即將案呈由院長改派別員審理、嗣改由鄧推事主辦、後據自訴人另具狀自訴陳祖詒僞造文書背信詐財等罪、自訴狀係在本年一月十八日呈遞、案由劉軍冠推事審理、因與前案同一事由、故將兩案合併、由劉推事審理、以歸劃一、審訊期日、定本年一月三十一日、屆期自訴人經已到場、惟被告本人、並未到場、祇由被告辯護律師鄺兆鴻、用被告名義報到、及庭訊時、劉軍冠推事經對鄺律師詢被告不到場之理由、再續行審訊、期日定本年三月九日、被告不到場、仍由律師代到如前、當時自訴人亦未報到、故在傳票由批「自訴人不到候再傳」字樣、劉軍冠推事於本年三月九日派鑑定人李尹桑鑑定案內證書筆跡、被告即于本年三月十一日遞狀聲請推事迴避、該件在刑一庭劉適潛推事審理至同月十一日、方裁定駁回、劉軍冠推事於本年三月二十日填發拘票、會同永漢分局派警拘提被告到案、由刑庭庭長吳讓、推事鄒錦江、陳環玉組合議審訊判決、綜計該案前後本院指定審訊期日共五次、除被告因拘提後方到場陳述一次外、以前多次、並未遵傳到場、屆時或由辯護律師用被告名義報到、或于審訊期日將屆、即提出推事迴避書狀、職等遵查該案卷宗後 所得審訊經過情形之大概也、奉令前因、理合具文覆院長察核云云、

旅業公會規劃 旅店業統制

各店已劃一房價

本市各酒店旅業、自由本月起、實行劃一房價、規定低折不得低過六折後、旅店業同業公會各委員、爲調查各旅店有無暗中違背起見、連日分赴各處、明查暗訪、據調查結果、各旅業多能依照辦理、惟間有少數旅業商人、暗中違背、該會各委員、以此舉罔知公共利益、若不實行依照原定處置辦法施以懲處、殊不足以儆其餘、特定日間開會商議處置方法、並以劃一房價事、已可告一段落、決定繼續實施旅業統制、限制旅店設立、毋使供過於求、

兩廣棋賽 名手多報名參加

桂戰士參加者亦衆

市府職員公餘俱樂部發起之兩廣棋賽、本省棋士黃寄廬等原不欲參加、近以廣西方面報名者甚衆、且不少傑出人材、兩廣棋界皇冠、恐爲鄰省所得、故不復作旁觀、紛請加入作戰、以謀再進一步之榮譽、聞偶敬如已領得九十號比賽證、黃廬等亦已領證參加、其餘陳鏡棠、何魯蔭、潘炮、黃漢等、早經名列冊內、共報名人數已有一百四十餘人、料此次比賽、必有可觀、

瞞貼印花 受罰責任之解釋

印花新稅法施行後關於處罰瞞貼印花之問題、廣州市商會經據各行商投詞請求函轉稅局解釋有案、蓋印花罰法舊例、係由執行機關將在當地場所發覺時、即將証物交由該管公安分局轉解發落 其被罰之款、無論爲領受或發給者責任所應貼花、均以就近發覺之被罰人處分之、至有代人任過之虞、電查新法頒行例案內關於此項問題、業由財部指令浙江省統稅局、解釋如下云、印花法第十三條及施行細則第八條規定、令領受者貼足印花及蓋章責任、如或發見、不貼應由何方負責、如由發給者負責、是否查明經手員司、予以如何懲罰一節、查第十三條所規定、「應令領受者貼足印花稅票」一語、係謂發給憑證者、對於領受者遵照依法貼花之義務、至於印花仍係由領受者自貼、則貼花責任自應仍按稅率表所列、由領受者担負、如有漏貼、亦應由領受者負責、惟在發給者應負怠忽之責、可酌予行政處分、但細則第八條所規定、加蓋圖章、應由蓋章人驗明所貼印花是否足額、予以糾正、此項手續、關係至重、在蓋章人一經予以蓋章、即屬驗明無誤、如再發覺短額及揭下重貼等情弊、概由蓋章人照該條文規定完全負責、應予注意云、

茶樓酒館內部設備 繼續檢查

二期工作需時半年

市政當局、爲檢查市內公共場所暨酒樓茶室內部設備安全與否、前特飭工務、衛生、社會、公用各局、暨電力管理處等五機關、派員實施檢查、分期進行、查第一期關於檢查公共場所、電影戲院計廿餘家、業經於去年底分別辦竣、現關於第二期檢查工作、亦經加緊實施、查此期施行檢查之酒樓茶室、計百餘家、內分五步進行、第一步檢查二十家、現經檢查蔵事者有十六家、所餘之十四家、大概於四月底當可事竣、全期五步檢查工作、約需時半年、始克蔵事、至第三期工作、則待彙集各機關意見、呈經市府核奪後、始克進行、

衛生局嚴令 醃肉泡水店領証

限一週內報領 否則依章嚴懲

市衛生局對本市醃製肉類店及泡水館、前已規定取締辦法、凡該兩項商店開設時、須到局聲請登記、俟查明發證、方得營業、查截至現在、該兩項商店到局領證營業者、醃肉類店約有八百餘家、泡水館約有二百餘家、惟該局近據調查員稱、尚有此項新開之商店、多未到局申領、該局昨特令未到局領取營業證者、限於通告後一星期內、到局申領、並須具結所經營之醃製肉類及泡水等、均須適合衛生、否則依章嚴處、

轉運業單據 貼用印花之解釋

財部電市商會知照

市商會昨接奉財政部代電、解釋轉運業之單據貼用印花疑義、電云、所查各業商店出售貨物成交後、所用載有品名數量之單據、即屬于發貨票性質、轉運業本身、并非出售物貨之商店、其因代客運貨、所開註明各發出貨物幾件之單據、自不屬于稅率表第一目發貨票範圍之內、應毋庸貼用印花、至收到貨物所用之單據、應貼印花、并不限於各業商店、故轉運業所用之收貨收據、應依照稅率表第二目銀錢貨物收據例辦理、如單內未載明全額者、依印花稅第十七條之規定、幷應按銀錢貨物收據之最高稅率(即三分)貼用印花、仰即轉該業行商遵照云、

瑣聞

□米糠公會前呈請財廳准予保釋走私米商、昨(廿六)財廳批令不准、

□中華青年會全國協會定四月二日在滬舉行協委會議、本市青年會及各教會學校代表已於昨(廿六)日北上參加、

□市商會組西北攷察團、俟市商五代會閉會後出發、

□本市爲便利交通、擬擇各路十字路口、建築交通瞭望台、

□烟業商具呈省政府、據稱烟業專賣窒礙難行、請收回成命、展期緩辦、省府着逕呈財政特派員公署核辦、

日對華北經濟侵畧觀

示小惠於農民壟斷棉產

設製造化學廠要求免稅

(天津特約快訊)日本侵畧中國、軍用經濟、雙管齊下、無所不用其極、現日本外務文化事業部、企圖攫奪我華北資產、陰謀在昌平藥州及察省張家口、設立農產牧畜試驗場、以協助日本事業與勢力侵入華北、現已決定派前駐青島領事森安一郎、為駐華北專員、在平設事務所、從事計劃實施、其事業總額、第一年為一百萬元、各試驗場應行支配款項、不在此數內、定四月下旬即着手建築試驗場、現森安已抵天津、曾數度訪日軍司令多田等、密商進行方法、同時決定事務所地址在滿鐵駐平事務所旁、俾聯絡利便、森安曾於三月初旬、由滿鐵技師伴同到灤東及察核一行、為實際之考察、與此事相聯之日方在華北建設紡紗廠事、已決定投資之大日本紡織會社、金滕紡織會社、東洋紡織會社、三大實業權威者、為分割華北未來棉紡銷場、達到獨佔局面、

對於紡織廠建設、係採用生產合作制、三大紗廠公司建築、能容十五萬紗錠、原料採取、商得日外務省、及滿鐵會社同意、由駐平文化事業部、聘請滿鐵技師、改良棉種、借朝鮮總督種籽十萬斤、在冀魯晉三省試種、每省規定貸給農戶費用為一萬元、借出者為現金、以棉花償還、三省之中、特別側重魯東、因其地土壤肥沃、氣候溫和、夏季雨量亦適宜、所以日外務省特令駐濟南總領事西田、予以切實之援助、向魯當局交涉、在膠東方面租地試種棉之用、西田正與魯韓接洽中、若日本之三大紡織廠建築成功、冀省紡紗廠、受其壓迫、勢須停工作、其餘在晉魯之業紡織業、亦必受其傾銷影響、難望與其爭持、

即紡織棉布業、亦恐無存在之力、所以華人經營毛絨紡織棉布等、照均感極度恐慌、此外化學工業、亦經日本軍部外務省協助、曾在華北設廠製造、化學品物製造原料、日本向為入超國、其所需要者、向仰賴德國、去年日本化學工人、忽自能製造、產量增加、非但不需德國貨輸入、反將英德把持多年之市場奪去、迄至近今、每月輸入華北者、約三百噸、其價格每桶為十九元八角、比之英德貨雖少遜、但其價值便宜三分之一、故華北需要者、均採用日貨、日本陸軍省及外務省、覺華北製造此種化學品、殊屬便利、

故擬在唐山天津設廠製造、計劃研究中、實現當在本年四五月間、日本一面在華北積極經濟侵畧、一面則在華北要求減免出口稅、以耕牛而言、中央曾明令限制各地出口、日方迭次要求、始准三千頭出口、每頭由天津市府抽正稅十八元餘、日前經津日總領事川越交涉、飭津市府許可、正附稅一律減免至十元、並不限制數目、估計今只此一端者、每年可省至少為七八百萬元、是則華北地利富源未開發者、將被日人攫奪無遺、其餘農產牧畜紡織植棉、亦被其一網打盡、我華北未來經濟之危機、將因日本之積極侵畧、益增嚴重矣、

修正保甲制

令各縣從速完成

以番禺為模範區

本省保甲、自去年七月間、民廳召開保甲會議、決定嚴厲執行後、嗣以保甲條例、與各地情形微有不合、施行以來、遲遲未能完成、對於完成人民自治、及清鄉戶籍登記等事之進行、影響甚大、乃于日前由第一集團軍總部省政府民政廳等、再聯合開會、討論將條例修正、即以五戶為排、廿五排為里、若十里為鄉、分令各縣、從速於短期內完成、又查此項保甲制度、并以番禺縣為全省保甲模範區云

晉西匪兇

共匪進擾經過

各軍防範週密

(時聞社云)陝北匪共竄入晉西後、頗為社會所注目、且以外間傳說紛紜、記者為明瞭真象起見、特於本月十一日由平前往、計在前方歷時八日、所得各情分誌如次、

◇——并垣景象——◇

記者於十一日夜半離平、翌日下午八時許到太原、并垣景況尚不甚緊張、惟晉方向例凡旅客登正太路車後、即有警憲盤查、記者上車行十餘步後、復有警察在馬路旁檢查行旅、惟街市秩序尚佳、全市重要處所、滿懸嚴懲奸商、高抬物價、擾亂[金融]等標語、軍人均佩帶[剿匪軍]之布質臂章、此外則戒嚴司令部、臨時執法處、憲兵司令部等佈告、觸目皆是、太原每晚十時即行戒嚴、斷絕交通、中央航空飛機七架、自共匪入晉後即到太原、停於當地機場、每日往返匪區偵察、此外則運輸械彈、給養載重汽車、往來頻繁、各城門亦均加緊戒備、晉鈔現已恢復原來價格、

◇——沿途見聞——◇

記者十二日晨隨某軍軍用汽車離并赴前方、晨八時出南門、經晉祠(離并五十里)交城、文水、杏花村、(該地為距汾城二十里)、正午抵汾陽至孝義、出汾酒之地、面積頗大、風景亦佳、各縣城垣堅固、村落齊整、沿途每隔半里、馬路旁即有小屋一所、上書[保衛團巡邏所]及[團丁四名]、嚴查盜匪、保護行旅]、或[保衛治安]等字樣、距孝義不遠之縣地、即為總預備軍司令官王靖國司令部、每過一縣城、距城數里即有哨兵嚴密盤查、村民均佩帶三角或長條區公所發給之標識、證明其為良民、全省村治組織良好、各處人民、當此剿匪軍事時期、無特別事務者、殊少外出、

◇——共匪渡河——◇

共匪在陝北時、即有渡河準備、早在黃河支流之[無定河]處、秘密製造牛羊皮及木板小船二百餘隻、為渡河之用、山西當局以黃河沿岸千餘里、若以軍隊防守、不但現有之十餘萬兵力防不勝防、即以五十萬甚至百萬大兵、亦難保其不能竄渡、是以決定如匪渡河來擾時、即集中兵力以截之、至上月二十日、匪乃秘密將製成船隻送下、毛澤東率領彭德懷、林彪等由陝北吳堡、約百餘里之三交鎮河渡河、當以猛力撲奔晉西中陽、徐海東匪則在下游、距三交鎮數十里之上平關辛關等處渡過黃河後、即向石樓前進、比以毛匪進擾極猛、遂將中陽縣城佔領、而徐匪行動較緩、守軍楊耀芳部溫玉如旅之一團官兵退入城內、憑城固守、徐乃將城包圍、大部則散集水頭鎮、辛莊村等處、

◇——共匪計劃——◇

毛澤東匪佔據中陽後、晉軍援陝總指揮孫楚即令所部前開陝北吳堡一帶之孟憲吉、馬延守等五旅官兵撤回河北、進襲毛匪側背、卒將中陽縣城收復、石樓則被困已有一月、仍由溫旅二連防守、查石樓為晉西貧瘠之地、城內存糧有限、且缺乏飲料、守軍彈糧遂日由飛機送往接濟、至共匪原定計劃、如能直衝太原、即以晉省為其根據地、否則即擬順晉之東南部竄至豫北冀南一帶、以期引起國際重大之變化、匪所打之口號則為[抗□反□救國]

◇——匪軍編制——◇

渡河共匪為毛澤東之偽第一軍團、徐海東之偽二十五軍團、其編制為每軍團下轄三軍、每軍三師、每師三團、每團三連、每連步隊九班、機槍兩班、匪軍實力一團、合我軍一營之數、一師合我軍一團、兩軍等於我軍一師、毛徐兩股匪衆中、其健全之赤衛軍約一萬六七千人、連同赤衛隊、遊擊隊、便衣隊、少年先鋒隊等共達二三萬人、匪軍士兵每連中均有基本赤衛軍四五名、陝北籍者四五名、前在東北軍服役者四五名、現匪中除基本赤衛軍着藍衣制服、白綫色裹腿外、餘多着單衣之各色破舊不等之長短服裝、行軍所用乾糧為炒豆、炒米、且月無定餉、專以搶掠為生、

◇——匪區面積——◇

匪自渡河後、佔據中陽以南之暖泉鎮、窟龍關及石樓縣屬之大部、孝義以西之石灰、隰縣以北之水頭鎮、大麥郊、靈石以西之雙池、仲家山一帶、多為山地、隱蔽甚易、全部所佔面積、南北約七八十里、東西不過一百五六十里、其中縣治無一失陷者、匪之總司令部及政治機關、則開設在暖泉鎮、崖頭等處、

八個月來 僑委會收遺歸僑統計

收容總數三百六十二人

誰謂本省當局漠視僑胞

華僑隻身去國拓殖海外、其勇敢耐勞之精神、夙為世界人士所欽仰、歷來對于祖國之貢獻力貧助、尤足表見中華民族之光榮、不幸近年為不景氣惡潮所壓迫、及當地政府歧視、遂致失業被遣回國、年前本省政府、曾設[華僑安集所]以收容之、自去年廣東僑務委員會成立後、即設救濟事務處而立[救濟失業華僑收容所]以接辦之、八個月來、對于收容失業華僑、有家庭者資遣回籍、無家可歸者、送救濟院收養、染病者送醫院療治、辦理頗見成績、記者昨晤該會救濟處某職員、得悉該會救濟失業華僑收容所自去年七月至本年二月止、八個月來之收遺歸僑統計、茲特探錄如下、

◇——收遺之數目——◇

民國廿四年七月份收容七人、遣送七人、八月份收容一十八人、遣送一十八人、九月份收容五十八人、遣送二十五人、十月份收容八十四人、遣送六十一人、十一月份收容四十八人、遣送八十二人、十二月份收容八十九人、遣送六十七人、民國廿五年一月份、收容二十三人、遣送四十八人、二月份收容四十三人、遣送四十八人、合計收容三六二人、遣送二五八人、

◇——埠別及職業——◇

合計各埠歸僑、經收容統計如下、越南各埠二百零六人、星洲各埠二十二人、荷蘭各埠六人、文都八人、山打根五人、暹羅二人、婆羅洲一人、檀香山一人、法國一人、合計三百六十二人、又統計收容人數職業、分析如下、什工二四三人、木匠二十七人、店員二十五人、機工一十六人、廖工一十四人、泥水一十人、小販七人、學界七人、商業六人、礦工三人、農作三人、

◇——籍貫之分別——◇

合計收遺之失業歸僑如下、花縣四十二人、東莞三十四人、南海三十三人、鶴山十九人、新會一十八人、番禺一十七人、台山一十七人、高要一十七人、中山一十五人、四會一十五人、清遠一十四人、順德一十三人、三水一十人、開平九人、增城八人、梅縣八人、惠陽五人、蕉嶺四人、寶安四人、龍川四人、陽山四人、廉江三人、新興二人、紫金二人、恩平二人、信宜二人、電白二人、合浦二人、博羅二人、潮安一人、連平一人、雷州一人、羅定一人、仁化一人、曲江一人、英德一人、赤溪一人、欽縣一人、瓊州一人、陽春一人、廣西梧州一人、廣西容縣一人、廣西白色一人、廣西北流一人、廣西中縣一人、廣西平樂一人、廣西桂縣一人、湖南容縣一人、浙江南寧一人、

市民要求 廣州市自治

區坊公所呈請改選市參議員

廣州市參議會第一屆參議員任期告滿、即停止活動、迄今幾及兩年、中間曾一度辦理改選、因發生糾紛而中止、現小北惠福大東等區坊公所、以參議會為代表民意機關、在此廣州民主政治時期、萬不能中斷如是之久、且各縣市參議會均完全組織成立、故昨特聯銜分呈市府省府西南政務會、請從速辦理改選、以健全廣州自治之組織云、

黃花節交通

—維持辦法—

指定公共汽車載客

三月廿九日為黃花節、年年此日、各機關團體學校人員均列隊前往七十二烈士墳場公祭、關於是日財廳前以迄黃花崗一帶交通、昨經公用局議定秩序、飭由第一線至第十四線各公共汽車公司於是日各派公共車一輛行駛、以利乘客、并派屆時派出督察多人、協同維持秩序、茲將是日該路交通規則、紀誌如下、一、由公用局令各公共汽車每路線抽調一輛、於是日上午九時起、至下午四時止、由財廳前經惠愛東路、百子路、執信路、至執信學校等為臨時停車場、同時亦由原路、各公共汽車於車傍用布書明[由財廳至黃花崗]、以利便市民參加、一、第十三路線之公共汽車、是日由八時起、至下午三時止、往沙河時、由百子路執信路直至沙河、但黃花開上落站、該日改在伍博士墳場為臨時上落站、回時不得經東沙馬路、須由登峯路、轉入市內行駛、一、各種汽車、如往黃花崗、是日上午八時起、下午二時止、須由惠愛東路百子路執信路前往、回時由登峯路、不得經執信學校以西之東沙馬路、免生危險、一、由公安局派臨時交通警察在百子路執信路交界處指揮車輛、二、往祭黃花崗車輛、須停放在墳場拜台前新馬路兩傍、或該路之東便、不得停在新馬路以西、阻礙來往、一、紀念堂各界代表大會散會時、所乘車輛、往祭紅花崗史烈士堅如墳祠、得由東沙馬路通過、

電力處改善征收電費法

—住戶遷移須先報領電力清費證—

日前僑務、向省府呈請改善本市征收電費積壓辦法、昨經電力管理處呈復市府、茲將原文探錄如下、[現奉鈞府文字第三九九號訓令、轉奉廣東省政府財字第五三二號訓令、據僑務會呈、據洋英荷兩屬同志聯合會呈請將舊住客欠交電費之清理辦法迅予改善一案、飭令妥議具復等因、查本處供電、無論為業主報裝、抑為住客報裝、概以門牌及樓次為戶口單位、冊籍所載、亦無主客之分、其住客營有間月遷、或一月數遷、而用戶與業主于其時每不具報停止用電、及至新住客遷入、照舊繳交電費、本處自無拒絕新住客沿承舊戶用電之理由、即間有業已截線之戶、新住客以新設燈線報裝電錶需費需時、大都利用原有燈線電錶、及繳存按櫃之收據、聲報清欠續火、恒有歷十餘年用戶幾經易人、而戶名并無更變、即在本處亦照發出按櫃收據關係、不能強為易名、在新住客既接受前戶燈線電錶及繳存按櫃之收據、關于前戶所欠電費、自必且計清楚、始允成交、其負此清費責任、係屬手續所當然、此種辦法、行之已久、在從前人居繁密之時、向少發生若干糾紛或障碍、年來置業家空戶頗多、業主於住客遷出時、既利用裝有燈線電錶、使於招租、並不函請截線、新客租住、亦利用燈線電錶完備、並不查明前戶有無欠費、遽行遷入、迨至用電多時、來處交費、始以前戶積欠為詞、該業主方面、常訂明以租額包攬、於住客搬遷時、先向收足、諉不清交、其後新戶入居、舉以相詢、則諉為不知、住客方面、亦有因欠費多、忽然更改戶名報用電、希圖撻欠、本處將用戶欠費照章兩月向即先事函催、如不繳交、照章截線追欠、但近年社會不景、經濟困難、用戶需費、或未盡能按期照交、因而到處請求稍延期限、以便籌措者、亦事所恒有、故關於截線期限、間有略予通融、其欠費較多之戶、雖執行截線、仍將繳有按櫃扣抵、仍有欠費鉅、則惟有停止該戶用電、追收餘欠、亦未遽如洋同志聯合會原呈所云、按律究辦、致有操之過切之嫌、至按櫃金額向定為下列五項、(甲)三枝至五枝共收十元、(乙)六枝至十枝共收十五元、(丙)十一枝至二十枝共收二十元、(丁)廿一枝至五十枝內、除二十枝每枝收一元外、其餘每多一枝、多收八毫、(戊)五十一枝起內除二十枝每枝收銀一元、三十枝每枝收銀八毫外、其餘每多一枝多收六毫、餘照類推、普通住戶裝用電燈數目、以甲乙丙三項為多、原呈謂有保証金數十元作按、未免言過其實、該項按櫃金額、所以不予重收者、蓋以用戶裝燈工料、已需鉅費、倘按櫃征額過重、其力或難負担、用是規定從輕、俾資利便、倘某一戶欠費不清、再後報請用電、核其原繳按櫃不敷抵欠、自不能不為徹底之追收、其追收方法、則由業主或新住客責成業主舉出前住客之担保店號、以憑追繳、因租部內担保店所蓋章負責、此係照担保屋租及水電兩費、是其對于清繳住客所欠電費、責無可辭、本處既究出担保店號地址所在後、當即派員協同業主設法追收、並為顧全公帑及發展營業起見、該欠費一有着落、當予接受該戶用電請求、其有商店閉歇或住戶撻租私逃、經由法定機關依照正式手續清理者、本處亦准照章從新報裝用電、并無迫分新住客或業主清繳之事、原呈所稱多節、似屬不無誤會、查本處收費辦法、以利便用戶及進展業務為原則、全市初無二致、自不能因華僑歸國、另設特例、致涉紛歧、而偶收入、復思電力為公用事業、政府與人民、允宜合力維持、尤待與民接近、而又具有執行力量之公安分局予以相當協助、俾易策進、迺查前電力整理委員會第五次會議議決修正通過分區坐收電費辦法施行細則第五款庚項內載、各公安分局收相處對于轄段之報遷住戶、須將其繳捐証與電費收條、同時檢驗、倘其電費未清者、即屬手續未完、可即着自行到該公安局內之電力收費所清理、俟其電費清繳後、方可發給遷移證、此規定須由公安局通令負責執行、等因、早奉鈞府文字第三七五八號訓令、奉廣東省政府建字第四二九號訓令、奉國民政府西南政務委員會第四六二九號指令、報告第一百四十六次政務會議決准備案、飭令遵照辦理在案、本案對于強制用戶清繳欠費計劃、至為嚴密、嗣以各公安分局辦公地方不敷分撥、改由本處另租民房設立收費所、又以預算所限、由全市廿八公安分局單位合併為十四區收費所、因而各公安分局對于用戶搬遷、繳驗電費收條、方給遷移証一節、尚未見諸實行、用戶未清電費而遷移者、仍難防範、茲為補救目前及計劃永久起見、擬由處通告用電各戶、如遇遷居、必須清繳電費、報請發給清費証、并請鈞府呈明廣東省政府令行廣東省會公安局通令各公安分局按照前電力整理委員會決案切實協助、通飭段警注意、凡住戶未經領得本處所發清費證、一律制止搬遷、似此強制用戶清繳欠費辦法、於用電戶主客新舊之間、均不致因欠費問題有所藉口、奉令前因、理合將擬議緣由、備文呈復鈞府察核、仍候指令祇遵云云、

酒樓茶室 女職工登記

已達四百餘人

未登記者仍衆

本市酒樓茶室業工會、前為明瞭各酒樓茶室僱用女工人數起見、特舉行女工登記、俟登記完竣即組設女職工互助社、辦理女職工事務、查現在全市酒樓茶室女工登記者、共有四百八十五人、但未登記者為數仍衆、又河南文雅冰室、向為女工執業、不允登記、因而發起糾紛、經由該會函請該冰室司理陳文卿到會解決、謂該冰室亦與茶室營業相同、理應遵章登記、該司理經此次解釋後、已着全店女工六人、一律前往登記、糾紛至是平息、

港務局規定 輪渡新罰則

設水上派出所 檢驗來往船舶

港務局以清明節近、屆時人民旅鄉掃墓、四鄉輪渡搭客必增、為謀海上安全、預防危險起見、特擬定取締罰則如下、(一)凡領有儎客執照之船舶、不得逾額搭儎、如違科該船以五十元以下之罰金、若因而發生危險者、得予以嚴重之處罰、(一)凡單行儎客輪船、不得同時拖船、如違科該船以一百元以下之罰金、若因而發生危險者、併予以嚴重之處罰、(一)凡各船舶如遇懸掛風警號燈、表示氣象陡變時、毋得任意開行、如違科該船長以五十元以下之罰金、(一)凡船舶往來、其必經航路、除遇險外、無論何種船舶、不得停泊其中、如違科該船以五十元以下之罰金、若因而發生危險者、得予以嚴重之處罰、(一)凡各輪船及輪拖渡船、不得互相競快、關於水脚運費、及開行日時、須先行呈報主管機關、如違科該船以五十元以下之罰金、(一)凡航行中之輪船、輪拖渡船、如經繁盛之港埠、或淺狹之河面、均應緩駛開行、每小時速率、不得逾十海里、如遇有其他船舶稍近、尤應格外注意、減少速率、如違科該船以五十元以下之罰金、若因而發生危險者、得予以嚴重之處罰、

◇——檢驗來往船舶——◇

港務管理局以本市水上向未有設立船舶檢驗分卡、對於航行安全極有影響、故議決在二沙頭、大坦尾等處設立派出所、俾資檢驗來往船隻、擬款千餘元、為上開各派出所開辦經費、查該項計劃、該局已積極草擬中、一俟籌備就緒後、決於舊曆清明節以前設立、至芳沙等處派出所、亦將繼續着手規劃云、

市商代會 代表登記法

所屬店號蓋章 擔負完全責任

市商會第五次代表大會、經定四月廿七日起舉行一連三天、昨經該會通告各會員、由昨廿五日起至四月廿日止、為會員代表登記之期、並於廿六日起派員負責辦理登記事宜、查登記手續、除填登記表外、并須填寫代表履歷表及繳費、至代表登記之限制、昨亦經市商會規定、(一)代表人所屬店號、應填明各該代表店號名稱、(二)代表人所屬店號之關係、如司理或店東等、應詳細填明、(三)所屬店號蓋章、應蓋具各號代表所屬店號正式圖章、方為有效、不得蓋書柬等閒章、(四)如派出代表不守會場規則、或有不法情事發生時、該蓋章店號應負完全責任、其負責期限、須至該代表任務終了、方得銷取、(五)有左列各款情事之一者、不得充會員代表、甲、褫奪公權者、乙、有反革命行為經確實證明者、丙、受破產之宣告尚未復權者、丁、無行為力者、

商品展覽會

—下月開幕—

本市提倡國貨委員會舉辦之商品展覽會、經定於四月二十日在大南路平民宮舉行、現查各商號到掛號參展覽者、有四百餘家、商品計有五千餘種、日來各商號到掛號參加者、仍異常踴躍、故該會工作、甚為忙碌、聞該會國貨販賣部攤位、日來各商號承租者甚多、現所餘攤位無幾、想屆時定必求過於供、又該會為增各界參觀興趣起見、并設有各種游藝助興、

市營稅局定期 征當押營稅

—四月一日開征—

財政廳自將當押業當餉改征營業稅後、業已飭令各營業稅局依章辦理、廣州市營業稅局奉令後、業已定期四月一日開征營業稅、舊有當押店、其已領當照尚未滿期者、仍暫准有效、俟餉期屆滿、始改納營稅、換營業證、新開按押、則照營稅辦法、預先一月申報領證、

電訊輯要

(廿六日南京電)司法院解釋票據法疑義如下、乙以丙為受款人所發之匯票、如已由丙依白背書轉讓於甲、復由甲轉讓於丁、則丁對乙依法行使追索權時、乙不得主張對丁不負責任、亦不得以丙有[illegible]、否認追索權之行使、

(又電)鐵路把運貨物遇火災損失者是否退貨運價尚未明白規定、鐵部特於貨運通則內規定、凡因火災受損貨物、已付運費、應全部退還、定四月一日實行、

(又電)三月廿一日至四月三日為伊朗國慶林主席頃特去電致賀、

(廿六日南昌電)贛浙商銀行界合組之經濟攷察團、應浙贛路局邀、廿六日晨乘車赴杭觀光、并調查沿途經濟狀況、

(廿六日北平電)平綏路局、向英購買材料一批、刻已運津、局長張維藩、廿六日晨九時半、赴津檢點、以便運局備用、

(廿六日威海衛電)威海衛管理公署奉院令、修理劉公島碼頭、工程甚鉅、約五月底可完工、

(廿六日西安電)陝省近年歉收、致糧價日漲且有商民販運出省、省府特派李志剛赴渭南灞關大荔一帶、實地查禁、

(又電)西安測候所擬籌設西安標準鐘、應用東經百零五度為標準、業已擬定辦法、呈請設置、

經濟

廿四年度 上海租界工業狀況

經濟凋敝廠家日漸不支

(滬快訊)據工部局總辦處工廠組去年度報告、去年本埠工業界所感困難、實至艱鉅、當年初數月之間、大小工廠紛紛倒閉、其間曾有陸續復業者、而一蹶不振者、亦不在少數、此外復有受經濟之壓迫、不得不從事於減工扣薪以撙節者、亦不一而足、昔日之日夜開工者、今則僅有日班而無夜班、並有紗廠數家、前此每星期開工六日七夜者、現已減爲三日三夜、有減成發放薪工者、亦有一面減薪、一面加長工作時間者、總之、不外力求成本之減低、以期苟延殘喘耳、

至於工人因受經濟凋敝之影響、墜入失業羣中者、自亦不在少數、惟本埠絕少統計之資料、如失業保險等、既尚未興辦、此外更無其他可恃之標準、即前此工廠之已倒閉者、其所僱用之工人數目、幾亦無從調查、

關於工廠房屋之建築、去年較之前年、亦復大見減少、蓋去年所建房屋、大抵係前年已經興工、而不能不於去年完工者、至於去年新開工之廠家、計有大規模紗廠一家、大小毛織品廠家四所、火油漆廠一家、及大釀酒廠二家、此皆去年工廠成立之足紀者也、

調查工作完成 公共租界各工廠調查工作、開始於一九三四年之二月、至一九三五年之六月告竣、其所調查工作、所得資料、極爲有益、如各工廠排洩物之多寡、及其化學成分、工廠職工人數等、大抵均與工務之進行、有密切之關係、故調查工作、即由工務處人員負之、至十一月終、統計公共租界大小工廠作場等、凡二千四百二十三家、由則工務處負責調查得力人員二人、自七月一日始、即調工廠組任事、彼等對於各種機械應用、素有擅長、經過此次調查工作之後、經驗益見擴充、故自調用之後、已令就其原有之學識及特到之閱歷、開始其教育改進工作矣、

工業出險概況 去年租界工業、雖受經濟凋敝之影響、惟危險事件之次數、反較前年爲多、蓋去年出險事件之經報告者、共一千二百零 件、而前年則爲一千七百八十八件也、惟此不能即認爲工作人數減少、而危險發生反多、因本埠危險事件之報告、並無強迫施行之制、可恃者惟各工廠主人、各醫院、以及警務處、救護車組等之自動通知、故報告次數之增加、未必定屬可憂、蓋在他一方面言之、即屬各方面與工廠管理當局 合作日臻密切、亦屬進步之表現也、以上報告二千三百件之中、其來自醫院當局者佔 千六百十五、大抵自接得報告之後、即開始調查、而工廠當局、則大部份均已不待工廠組之調查、即已自動辦理補救善後之方、即或有須待指導者、亦能於第二次調查之前、遵照辦妥、此亦可見教育之累見成效、與工廠知識逐漸普遍也、

危險年齡時間 危險事件發生後、受傷工友年齡、以及危險事件發生最多之時間、去年已開始着手調查、據云 在受傷工人一千五百八十二人之中、未滿一十歲者五百零九人、二十一歲至一十五歲者二百十三人、二十六至三十者二百零八人、三十一至三十五者、二百零一人、據上述之統計、自受傷工友之中、二十歲以下者佔三分之一、且彼等所報年齡、大多俱係陰歷 實則俱在十八歲左右、至全部工人中、十八歲以下者究佔若干成份、現尚不得而知、惟彼等大抵係屬未受訓練、並不領工薪之學徒、此亦大可注意之事也、至於危險事件發生之時間、最高額在晨十時至十一時、次高額爲下午四時至五時、由此可知者、即危險最易發生之時間、爲每日上午及下午、工作若干時疲倦發生之後、大部不甚注意之時、再則死傷原因、仍以失火爲最多、去年各工廠因失火受傷者、凡一百十三人、其中傷重不救者三十四人云、

南雄米價續漲

較前月每担漲二元餘

南雄米價高漲、已誌前報、續查近數日米價、又再飛漲、每担白粘漲至法幣一十二元、赤粘每担法幣一十三元、較之前月、每担米價共漲二元餘之多、一般貧民、無不叫苦連天云云、

顏料商極衰落

全行僅存三十二家

本市土洋顏料業、自世界不景氣後、土布及織造業產量退縮、與各行商包裹印色紙張、亦見減少、顏料銷路日漸衰落、而舶來顏料更因外匯膨脹不已、售價甚昂、銷售尤感疲乏、昨據該業中人稱、近年全行營業受各方影響後、生意相差大半數、各家均告虧蝕、除倒閉外、現僅存三十二家云、

天津上月份 對美輸出大增

輸出總值一百八十二萬美元 較去年同期增七十八萬美元

(津訊)津市二月份對美輸出情勢甚佳、皮毛、鬃貂、棉花、羊毛各貨輸出俱增、計上月對美輸出總值爲一百八十二萬四千六百九十九美元、較去年二月份之一百〇四萬三千九百七十七美元、竟增加七十八萬〇七百二十二美元、本年一二兩月輸出總值爲三八九三、八〇〇元、較去年同期之二百三十九萬三千二百六十七美元、計增加一百五十萬〇五百三十三美元、輸出貨類中、生皮毛(羔猾、山綿羊)、共值五十三萬一千八百四十二美元、較去年同期增二十一萬七千六百七十三美元、鬃類計值十萬餘美元、較去年同時之二萬六千美元、增加七萬四千美元、動物及產品輸出值、上月爲九十六萬四千七百美元、核桃及蔴仁較前減少二萬美元、棉花輸出共值十二萬六千餘美元、亞蔴仁亦增、地毯用羊毛輸出較去年同期增加一倍、茲將輸出貨類數值列表如下(單位美元)

貨別	本年二月份	去年二月份
動物及產品(可食用)	六二・八〇三	九六・二九三
動物及產品(非可食用)	九六四・七〇〇	三六九・三七九
植物食品	四八・〇六三	五八・九三三
植物產品(非可食用)	三五・一〇三	五三・九八二
織造品	六九七・一〇九	三四五・二三〇
木材紙類	八三三	九六
非金屬鑛產類	二・一〇九	二・七四九
金屬及製品	九・七〇七	七・九六六
雜類	四・二八六	六・一一二
總計	一・八二四・六九九	一・〇四三・九七七

上海之證券業 (續)

三、近年來之上海債券市況、

(一)最近三年上海內國債券之交割數 各種債券交割數字之消長、足爲市場盛衰之反映、蓋即投機盤佮者、最後亦必須經過交割之手續、始能告一段落、查民國二十二、二十三、二十四三年度之交割狀況、以二十四年份之十二月期最爲旺盛、而以二十二年度之二月期最爲稀少、三年中之全部收解、(連同本年一月份止)共計十三萬七千七百五十萬元、以平均市價五十元計算、折合國幣達六萬八千八百七十五萬元、而場外交割者、猶不在內、數額之大、誠足驚人、茲將最近三年中之交割數及成交總額、列表於後、(單位千元)

日期別	交割數 二十二年	交割數 二十三年	交割數 二十四年	成交數 二十二年	成交數 二十三年	成交數 二十四年
一月期	一七・二九九	三四・六七〇	四一・一四〇	一三三・八二九	四三三・七八〇	三〇四・四九九
二月期	一三・六八〇	四一・九〇〇	四一・一九九	一九七・四八〇	一八六・一三九	二六九・九六〇
三月期	一七・九三〇	三三・六九九	四三・九二九	二一七・四九九	二九九・九三〇	三一〇・七三〇
四月期	一九・六一〇	四〇・九八九	三四・一六〇	一九八・一三〇	四〇三・四三〇	二三九・八四九
五月期	二〇・三八九	三八・五四〇	三九・一七〇	二四〇・〇七〇	二六七・〇八〇	三〇〇・八三〇
六月期	一九・三三九	三九・一六〇	五〇・一一〇	三一九・三八九	四二〇・七四〇	六九六・五三九
七月期	三三・四九九	五〇・六九〇	四三・三九〇	二七九・八一〇	四七五・〇〇九	四六七・二六九
八月期	三一・二三九	五三・九九〇	三二・五三九	二一七・四七〇	五〇五・三三九	二〇四・五一九
九月期	三三・三九九	四七・九九〇	二七・七九九	一八八・二三〇	四八九・二三〇	二〇四・九六九
十月期	二三・三〇〇	四三・七九九	三四・六四九	二九七・五一〇	四〇一・五六九	五三三・一三〇
十一月期	三八・〇九九	四三・八九九	六六・四九九	四三七・〇三九	四六二・〇九九	八一〇・九三〇
十二月期	二八・八九〇	四八・八三九	七二・四一〇	五一六・八三九	四三三・二三九	五四〇・七八〇
共計	二九一・四九九	五二一・六三九	五二一・二三〇	三・一八二・六八九	四・七七三・四二〇	四・九〇九・九八〇

(二)二十四年度上海之債券市場、過去一年中、各種內債市價升降之程度、以施行新貨幣時最爲俏利、而以通貨膨脹盛傳時最爲低落、其日期與折扣、似宜有檢討之必要、惟庫券市價之升降、因其剩餘本金逐月減低、故其價格數字、不能直接作爲標準、故此下表所列、均以折扣比較、茲統計於後、(以上海華商證券交易所期貨之拍板爲限)

債券類別	最高折扣	日期	最低折扣	日期
十八年關稅庫券	九二・一一	十二月十一日 十四日	八二・三四	七月十一日
十八年編遣庫券	七七・九二	十月二十二日	五八・七一	七月十一日
十八年裁兵公債	八五・九〇	十一月廿二日	六二・三〇	八月三十日
十九年關稅庫券	八八・七八	十一月四日	七四・〇六	十月十七日
十九年善後庫券	八三・一四	十一月廿二日	六六・八二	十月十六日 十七日
二十年捲烟庫券	八一・二三	十一月廿二日	六一・四一	十月十七日
二十年關稅庫券	七五・六三	十一月廿九日	五四・八三	十月十六日
二十年統稅庫券	七八・六六	十一月廿二日	五八・五八	十月十七日
二十年鹽稅庫券	七七・五〇	十一月廿九日	五八・五二	十月十七日
二十年金融短期	八一・九〇	十一月廿六日	六三・八〇	十月十七日
廿二年關稅庫券	七五・一四	十一月廿九日	五一・九九	十月十七日
廿三年關稅庫券	八四・六二	十一月廿二日	六五・七〇	十月十七日
整理六厘公債	七九・二〇	十一月廿九日	五八・七〇	十月十七日
償還八厘公債	一八・五〇	十一月四日	六・七〇	五月廿五日
十七年金融長期	五四・二〇	十一月廿五日	四三・〇〇	六月二日
二十年賑災公債	七二・〇五	四月六日	七一・六〇	五月十五日

(三)證券業之將來、過去證券業之演進、既蓬蓬勃勃、盛極一時、然則未來之趨勢、將如何乎、此爲一極有興味之問題、目下自統一公債開拍以來、因政府及人民之努力、市價日趨穩定、雖每日成交數額、亦漸轉活、然以我國之地大物博、工商力量、蘊藏之富、他日國人自營各公司之股票、債票等交易、必能佔一種重要之位置、證券業之前途、方興未艾也、(完)

金融簡報

今日早市港紙乘盤加水五〇九、港單加水五〇八九、期貨加水五〇九、門市入五〇八、出五一一、花旗紙加水三五七三、西貢紙加水二〇二八、坡紙加水一六六八、荷蘭紙加水二一三一、呂宋紙加水一三〇一、暹羅紙加水一〇九三、佛郎紙值三〇一七、金磅紙值一五〇九、十足金葉入一三五換、出一三八換、八九金每枚值一五七元一毫、二一金每枚值三八元六毫、中央光洋加水四三五元、申鈔加水三八二元、

驅除令郎令媛身上小竊賊

蛔蟲爲小孩體力之竊賊因蛔蟲竊取食物之養料致小孩黃瘦腹痛飲食無味體重減輕者比比皆是故欲求小孩能自其食物中取得充分之滋養藉以保安康助發育非驅除此竊賊不可除之之法以服用嬰孩自己藥片爲最妥最佳舉例以明之請觀江蘇常熟東太平巷十九號黃少卿君公子之情形可也

黃君書云『小兒曾聿前患蟲疳攻腹痛便秘肌瘦面黃鄙人偶于報端閱悉嬰孩自己藥片曾治愈同樣之疾故試投之果然蛔蟲盡去諸恙悉除體日強健銘感無已』

嬰孩自己藥片味美性和效大除蟲消積療便秘腹痛退燒熱散風寒平出牙痛楚 各藥房皆有出售或逕向上海江西路四五一號韋廉士醫生藥局購買每瓶大洋七角六瓶三元五角郵力不取

1334 由

BABY'S OWN TABLETS (DR WILLIAMS) 嬰孩自己藥片

廣州經理 富源公司 沙基新興街十四號

(廿一)三

教育概論，也就不容易了。

教育部頒佈的師範學校課程標準，規定教育概論目標：(一)使學生認識教育上顯著之事實及問題，喚起其專業研究的興趣。(二)使學生理解教育上主要原則及方法，爲專業研究之準備。(三)使學生體認教育與民族及社會之關係，激發其對於專業之忠誠。又規定教學要點五項：(一)講述事實，須注重本國教育上所有材料。說明原則，須舉示學生經驗所及之實例。遇有參引外國制度或學說之時，須指明其歷史的背景，闡發其明確的意義力矯空洞含胡之弊。(二)閱讀須按照學生興趣及能力，指定範圍，扼要介紹。……(五)年教學方法上，教員須處處體現其所提示之各原則，以爲示範。假如按照這指示來編寫一本教育概論，那更是難上加難。

我們知道師範學校的教本，一定要依據這個標準來編輯，那末我們評衡一本師範學校用書，也就有了準則了。

二

倪文宙和陳子明兩先生所編的教育概論，開篇就說「本書遵照教育部最近頒佈的師範學校課程標準編輯，供師範學校及鄉村師範學校教育概論一學程教學之用。特別師範科，幼稚師範科，高級中學師範科亦可適用。如酌量畧去其中較深的部分，並可供簡易師範學校，簡易鄉村師範學校及簡易師範科之用。」在此，我們對於本書的內容有先簡括介紹的必要：

這本書共有十二章，前三章討論教育之意義和價值，首敘述個人的發展，牽涉個人生長之順序，如何養護，行爲變化，學習過程，個性差異和智慧測量各方面，這些都是爲將來研究教育心理學的準備。其次敘述社會之適應，個人在社會上如何發展及適應，社會怎樣組織，怎樣活動，社會演進的程序。第三章才討論教育的意義和價值，提出教育之職能，必要，意義和目的四項。這幾項的敘述，我最滿意的，如說教育的職能，編者提出三點(一)促進國家的幸福，(二)促進個人的快樂，(三)提高控制自然的能力。在教育萬能與教育無能的爭論之中，這是很值得注意的見地。再如論教育的意義，歸納各家的精要，得一結論：一教育是繼續不斷的改造經驗，使人能更適應環境。一方面個人受社會的協助，而生活有所改進，個人得以發展；一方面個人又力圖貢獻於社會，使社會得以繼續生存發展，以繼續充分滿足全體或一般人類的需求。」(頁四八)復次論教育之目的說：「教育既是繼續改造經驗，改造人生，使個人與社會互相影响，繼續改進發展，而充分滿足人類需求的一種活動；則實施教育當以此爲目的，似無其他目的可言。但人類因所處國士不同，時期不同，而教育事業又爲國家任務之一；爲欲適應國家目的計，故教育實施，一國有一國的目的，一時期有一時期的目的，不能彼此完全相同。惟其來源，則仍應均以教育的本來意義爲根據，否則必流於褊狹」。(頁五〇)這些見解，我看比之一般只在教育圈子裡發議論的人高明的多多了。

第四五章敘述各種教育社會組織和各類教育。論到學校和社會的關係：「學校不過是實施教育的最有效的特殊機關，而不是唯一的教育機關。廣義的教育機關，還是整個的大社會。」(頁五五)又說：「因爲學校教育是要使兒童接受精密控制的社會經驗，所以學校教育的內容，決不宜限於文字符號的教學，而須是社會全生活——情緒生活，理智生活，意志生活——的簡明的體會。」(頁八四)這也是堅確嚴正的見地。至於論國家和教育的關係，也恰到好處：(一)教育是國家行政範圍以內的一種重要事務，故國家應該推行。(二)國家的組織及國家的性質，要在教育上反映出來。有怎樣的國家，便有怎樣的教育。(三)教育是國家的基礎。(頁六八—九)

第六七章敘述學制和各級教育。先述學制之構成及其歷史的發展，次述各先進國家的學制，然後論我國學制的演變及其趨勢，依據專家的意見，引論學制問題的新動向，即因民主主義之流行，故須強迫教育年限增加；因國民能力培養之需要，故須高等教育機會開放；因產業發達，故須多有工商業訓練；因教育理論着重整個生活，故教育實施，當衝出學校範圍之外，而年齡之限打破。因個別心理學之發展，故教育機會功能當繁變，以適應個性；因公共的教育目的之認識，故須有基本的公共教育。(頁一一〇—一一)

第八章論教育行政。在這裡提出幾個問題，如教育行政的實施原則問題，中央集權地方分權問題，教育行政獨立問題，教育經費問題等。

第九章討論課程，第十，十一兩章討論教學。在課程中調和社會中心與兒童中心兩派的意見，而主張課程應該有社會和兒童兩方面的意義：(一)社會的，須確爲從當時大多數人民實際生活上所發生的需要；如從前科舉時代的制藝帖括，雖未始不成爲當時一部分人士的需要，但非大多數人民所需要的，且非從人民實際生活上發生出來的。(二)兒童的，前一種猶爲兒童將來的需要，是屬於社會的；此則從兒童目前生活上所發生的需要，如兒童目前適應環境所必需的知識，習慣，態度及理想等」。(頁一一八)此種主張可以說是課程問題的一般趨向。

論教學的兩章，可以說是全書最精采的地方。他們把教學的分類，教學的方法，兒童的訓導，學級之編制，成績之考查和教學的原則，扼要論述無遺。在教學之原則中，把學習的重要定律，包羅各心理學派的學習理論，反覆討論，最後殿以教學的七個基本原則。在這裏，我想讀者如果能夠精讀體會，幾乎無須再去念那些怎樣執粉筆都有的教學方法。再如兒童的訓導一節，論團體訓練與常規，訓導兒童的一般方法，和現代兒童訓導的基本觀念。所謂常規如信號，教室坐位，進行排列，收發用品，教室中禮儀，這都是做教師開宗明義的工作。

最後一章論教師的專業和教育的研究。第一節論教師己身及對社會之職分。「教師這種職業不但是一種專門職業，而且是國家社會中很重要的職業。因爲國家社會的前途發展是在這班人手裡邊的」。(頁二九〇)教師在某種條件之下，確是社會上重要的職業之一，至於說「因爲國家社會的前途發展是在這班人手裡邊的，」那就不敢恭維，因爲凡是稱做職業的，都是盡一己的職務，爲國家社會而努力，並沒有貴賤輕重之分別。對於教師事業的忠誠，工作的貢獻，我們固要盡力鼓勵，可是不要稍涉誇張煽惑；反之，我們也不妨把教育事業的黑暗方面，指示學生使有改進的志願，在這一點，我覺得許多編寫教育概論的人，都缺少見識與胆量。

三

部頒師範學校課程標準教育概論教法要點說：「講述事實，須注重本國教育上所有的材料，說明原則，須舉示學生經驗所及之實例。遇有參引外國制度或學說之時，須指明其歷史的背景，闡發其明確的意義，力矯空洞含胡之弊。」這一段話雖然對於教師的教法而發，但是教本的編配，如果沒有顧到這個要點，那末教師就很難措手了。倪陳二氏的教育概論很能滿足這個要求，故這幾點好處，很容易觀察得來：

歷史的敘述　本書的引稱，首先都從歷史的演變講起，直至最近爲止，在這一點上，讀者對於教育制度的變遷，很有一貫的線索可尋，而推測將來的趨向，也就有多少的把握了。

舉例的說明　所謂舉例，在較精深的研究，本來不成問題，可是在初學者對於原理原則，欲求得一個深刻的觀念，就非藉舉例說明不可了。這本書所舉的例子，大都很明白暢達，並且注重本國的材料，這不能不說是本書的長處。

提問要點切實　本書各章之末所附的問題，大都是實際的問題，並且和學生的經驗相接近。據編者說：「其目的不在使學生強記，而在能融會消化書中所述的原理與事實，使於解決實際問題有所帮助，藉以引起並指示學生對於實際問題研求的興趣與方法。」我以爲教師先把這些問題令學生先行討論，然後印證書裡的指示，其得益當在不小。

取材新穎　一本書的時間性，每每爲選書者所重視，在人事界日趨複雜，取材的取捨，益爲嚴重。這本教育概論是去年八月出版的，所以在本國教育上的材料都廣爲搜羅。例如論教育經費，二十四年度國家普通歲出概算，二十四年度中央教育文化經費預算，學制改革意見，實施義務教育暫行辦法大綱，修正師範學校法規等都引徵入文。

敘述師範教育甚詳明　編者大概把握了本書是師範學校的用書，所以處處都爲師範生着想，敘述師範教育的部分，也特別詳明，這對於「喚起專業研究的興趣」，有很大的幫助。

介紹學習定律也甚完備　普通教育概論講到學習定律大部僅僅提及桑戴克的效果律練習律，和準備律三大定律，而近乎桑戴克所積極擁護的效果律，以及行爲派的制約反應，完形派的悟性，一律畧而不論。此種缺點，本書的注意，足爲補償。

這本書的好處，照我所見，大概有上述幾點，而其缺點也不是沒有的，第一有些地方太艱深，第二有些地方欠妥當，第三沒有指出一條解決問題的途徑。

譬如說，桑戴克的效果律：「一個連結，若專指兩件事時間上的連續，那就令是重覆多次，也很少有引起學習的力量。繫屬是必要的成分。即是有了繫屬及可接受性，還是很弱。除此以外，還要有別的東西，方能瞭釋學習。(頁二八〇——一)立定一個原則，固然避不免有許多術語。但是給初學的一個原則，不能不加以相當的解釋。什麼是連結？什麼是繫屬？什麼是可接受性，沒有詳盡的銓釋，會使初學者頭痛的。此外有些地方是這樣難懂的。

一件事情沒有一致的規律可遵循，那末，分歧不確，自屬當然之事。尤其下個定義，歸納一個結論，更使人無所施展其技。學校是什麼？編者照余家菊等編的中國教育辭典替學校定了一種簡單的界說「具一定的方案及設以施行繼續的教育之機關也。其構成的方面，有校址，校舍，校具，人的方面，有教職員，學生，校工；其目的在繼續爲公衆設施教育。」(頁六二)這一個界說，無論內周與外延都是不很切當的。

教育上的許多問題，本書只是稍爲涉及，而沒有解決的辦法，或提出一些擬議，這也是本書很大的遺漏，譬如教育行政上的實施原則問題，中央集權地方分權問題，教育行政獨立問題，教育經費問題等等，讀者讀了之後，恐怕也沒有特別的見解，想出解決的辦法。編者也許可以委爲編者不是專家，但是有些問題專家已經有了意見，那末編者便不能辭勞而不顧了。

上面的遺漏，究竟是瑕不掩瑜，在許多教育入門書中，到底還是一本可讀的書，值得推薦的。

一九三六，三，一六。

紀念 七十二烈士之偉大犧牲精神—特別廉售半價—請讀

廣州三月二十九革命史

革命紀念會編　定價八角半

辛亥三月廿九廣州黨人圍攻兩廣督署之役（卽黃花崗七十二烈士之役），其轟轟烈烈之概，激動全國人心促進革命者，實爲至大。本書以黃克強胡漢民先生海外報告書爲底本，而參以數年來搜集所得之材料，詳愼編輯而成。並附有影印有關係文件及烈士遺像數十幅。

血花集

（革命文庫之四）　定價二角五分

此編搜集吳樾，徐錫麟，熊成基，方聲洞，林覺民，鍾明光諸烈士遺墨而成，篇首有諸烈士遺像，篇末有諸烈士事畧，中有黃克強先生一書幅對於現代黨國要人，有極精確之批評，尤爲名貴。

民智書局

春季大廉價

會文堂新記書局

展限兩星期　三月廿一起　四月四日止

朱寶賢著　吳經熊校勘

英文 中華民國民法論 總則編

Commentaries on the Chinese Civil Code

精裝巨一册　實價大洋六元　特價九折

法學書……照定價減售毫洋六折

本版書……照標明實價再打八折

經售全國各大書局百數十家出版書籍　同時舉行……由一折起至九折

國民政府 新印花稅法及疑問解答——每册毫洋一角五分

亞東圖書館 各類文藝新書……特價五五折

攷証標點舊小說……特價四五折

永漢北路電話一五〇七六

師生必攜 各科表解叢書

上海九州書局出版

1936年本局對於學友們的新貢獻！

本局爲謀中學教師暨學生教學各科學術之便利起見特禮聘數十位各科專家根據課程標準新編各科表解一書計有『公民表解』等十六種內容提綱挈要眉目清楚易於復習便於記憶並不落教科書的窠臼　本書取材純係依據最近高初中學採用之本其中詳畧之處取舍斟酌要不外以簡馭繁取精用宏本書足供中學校採作教本而於教師臨時應付教材可以一翻卽得尤爲便捷學生研究各科爲節省腦力與時間計更不可不有是書以備參攷蓋本書明瞭簡要一覽無遺實爲各科學術之索引而學友們欲解決考試時之困難更非人手一編不可也

（內容一班）

公民表解　國學表解　本國史表解　世界史表解　本國地理表解　世界地理表解　化學表解　物理學表解

植物學表解　動物學表解　衛生學表解　算術表解　代數表解　幾何表解　平面三角表解　英文表解

平裝四巨册　特價大洋兩元　減售大洋壹元五角

廣州環球書局發售

中華書局新出版

中華百科叢書

書名	編者	定價
圖書館學要旨	劉國鈞編	六角
新聞學概要	黃天鵬編	四角半
統計學綱要	劉鴻萬編	六角
哲學通論	范壽康編	六角半
現代哲學思潮綱要	瞿菊農編	七角
近世西洋哲學史綱要	姚璋編	六角半
中國哲學史綱要	蔣維喬 楊大膺編	三册各七角
羣衆心理學	高覺敷編	六角
倫理學綱要	張東蓀編	六角(即出)
佛學綱要	蔣維喬編	七角
教育科學綱要	羅廷光編	四角半
現代教育原理	錢亦石編	四角半
怎樣做教師	俞子夷編	七角
初等教育概論	吳研因 吳增芥編	六角
民衆教育綱要	趙步霞編	六角
鄉村教育綱要	楊效春編	六角
社會科學通論	常乃悳編	五角
社會主義史綱	劉炳藜編	六角
政治學綱要	楊幼炯編	五角半
華僑概觀	劉士木 徐之圭編	六角
中國外交史綱要	任啟珊編	八角
法學綱要	吳學義編	六角
國際法綱要	王惠中編	六角
現代中國經濟思想	李權時編	六角
世界產業革命史	周伯棣 吳君明編	六角
經營經濟學綱要	何孝怡編	六角
經濟政策	王漁村編	六角(即出)
財政學綱要	錢亦石編	五角
社會學綱要	劉天予編	六角
社會進化史	劉炳藜編	五角半
社會問題與社會政策	周憲文編	五角
近代藝術綱要	豐子愷編	八角半
中國美術史	鄭昶編	六角
音樂概論	朱穌典編	六角
中國音樂史	王光祈編	二册一元二角
近代科學發明概觀	華汝成編	一元一角
氣象學綱要	楊鍾健編	六角
海洋學綱要	黃鴻年編	八角
物理學綱要	陳潤泉編	二册各七角
化學綱要	陳潤泉編	七角
進化論初步	陳兼善編	六角
微生物學綱要	華汝成編	二册上册九角下册五角半
植物學綱要	華汝成編	一元二角
動物學綱要	黃鴻年編	一元
生理學綱要	黃鴻年編	七角
無線電初步	俞子夷編	七角
釀酵工業	陳騊聲編	七角
航空概要	陶叔淵編	六角
語言學概論	張世祿編	八角
文藝批評論	梁實秋編	五角
演說學概要	余楠秋編	四角半
詞曲研究	盧冀野編	七角
史學概論	胡哲敷編	七角
中西交通史	向達編	七角
世界人生地理	葛綏成編	二册各五角半
太平天國史	吳繩海編	六角
辛亥革命史	左舜生編	六角
英國史	余子澔編	六角
意大利史	吳繩海編	七角
俄國史	曹壯行編	六角
土耳其史	趙鉞元編	七角
朝鮮和臺灣	葛綏成編	五角半

教育周刊

主編人王越

第二十四期目錄　廿五年三月廿七日

什麼是課程……………………馬鴻逑

介紹一本可讀的教育概論……………………陳孝禪

什麼是課程

馬鴻逑

「課程」，「課程」，大家都知道它是教育上一個重要的問題，但是，人們對於這個名詞，卻用得非常的濫 以致往往把「課程」，「科目」，「教材」，「學程」，「日課表」……等等名詞混在一起，於是課程的意義不清；而且，課程這東西，雖然早在教育發生的時候，便已經有了，可是這名詞的運用，無論在西洋，在中國，却都是很近的事，就在課程方面研究最深的美國，也是一九一〇年以後才漸漸爲人注意，(註一)，在我國，則亦自清光緒二十年左右才正式有人在官廳文書上運用課程兩字，而有教育上的意義(註二)，算起來，到現在，無論中外，教育上「課程」一詞的引用，都不過四十年的歷史，當然還有許多人不大明白，所以有細加闡明的必要。

考「課程」一詞，見於吾國載籍的，最初可以說是唐代。唐代孔穎達受太宗命而撰五經正義，其中對於詩經「弈弈寢廟，君子作之」兩句的解釋，說是「教護課程，必君子監之，乃得依法制」，這可以說是課程二字運用的開端。東漢許慎著說文解字，把「課」字解作「試」，「程」字解作「品」，辭源把「課」字解作「試」「計」「程」，而「程」則解作「度量的總名」，「法式」，「期限」，「課」，「道里」，「豹」，「禾」……等等，而把「課程」一詞解作「功課之程限」，也不過把二字合攏起來的解釋，並沒有什麼新的意義。

在英文方面，「課程」一詞本爲「Curriculum」(複數爲Curricula)，其字源出于拉丁文「Curricule」，而這個詞又有兩個意思，一個是「跑馬道」或「賽跑道」，另一個則是「民族經驗」。這兩個意義，在中文字義上似乎完全不同，而且會有人覺得牠「與教育幾如風馬牛之不相關」的(註三)，可是這個意義在英文上實在是一個雙關的妙語，而用來解釋「課程」一詞更爲確切。按上述的字義引伸出來，所謂「課程」即是把民族前人的經驗，經過仔細的選擇之後，在一定的程式之下，交給後輩學習，而達到一定的社會生活，正如一匹馬遵着跑道而達到一定的目的地一樣。

從字源演繹下來，找出課程的一般的意義，有如上述。但此外還有許多解說，這些解說，都是各個專家個別的意見，雖然這些意見之間，每每有格格不相入的，現在也不妨多列舉幾個意見，看看「課程」的真義。

第一個是斯賓塞(Herbert Speneer)，斯賓塞在他的教育論(On Education)中，有許多關於課程方面的議論。他的主張是把盧梭，裴斯泰洛齊，海爾巴脫和自己的意見，混合起來的，他的議論的量，已經把舊式的課程打破，而引進近代新式的課程，他鑒於當時學校中祇有些不切實用的拉丁文，而不讓科學訓練到課程中間來佔一個位置，因此他在教育論中，反覆討論「何者爲最有價值的智識？」，爲學校中所教者應屬於最有價值的智識，其意就是說：課程應爲一種最有價值的智識。(註四)

巴必特(Franklin Bobbih)氏爲現代課程研究的泰斗。他在其不朽的傑作課程(The Cnrrienlnm)上解釋「課程」一詞的字源以後，說：「…今日之於教育，則常說是兒童與青年所應做的事業與應有的經驗的程序。」又說：「目標是生長之鵠的。學生的活動及經驗就是他們朝着這些鵠的旅行之各步驟。這些活動及經驗就是課程」。「真正的課程，無非是代表有組織的經驗，使兒童經歷後，即可以獲得所需要的能力，態度，習慣，欣賞與智識。」(註五)

龐塞爾(F. G. Bonsor)氏說：「學生在校時所應從事者爲何？且應按照何種順序？對此二端而爲具體方案者，即是課程。」跟着又說：「課程代表我們希望學生在求學上所應得到的經驗。」(註六)

杜威(John Devey)在他的兒童與教材上說：「(一)課程乃僅爲兒童生活中各動力所發展之結果。(二)課程乃表現兒童生在的經驗，以達於其較豐富，較成熟的結果之時，其中曾經過若何的步驟。」(註七)

何拉伯(Henry Harap)說：「課程包含兒童們所當有的全部經驗。」(註八)

彼得斯(Peters)說：「課程就是生活之縮影。」

鮑德(G. W. Peeder)說：「課程就是學生所用以達到某種教育目標之一切活動及一切經驗。」(註九)

史爾(I. B. Sears)說：「凡用以訓練兒童一切的知識與活動(包括身體的，社會的，道德的，智理的，等)都叫做課程。」(註一〇)

史尼登(David Sneedden)教授說：「課程就是一位或多位教員在一定的時期中對於一組已知的學生從事授予有一定的性質和一定的數量的教育時所用的種種計劃，確定的宗旨，詳細的條件，規則，教本，以及物觀的原理和主觀的信仰之總合。」(註一一)

美國加省大學威廉氏與來斯(Wm. and Rice)二人在其合著的中等教育原理上說：「課程是各種學生或各組學生，在若干年內，爲求達到一定目標的科目之條理的排列。」(註一二)

美國教育學會教育局長部課程委員會在其改造中的公立學校課程一書上，敘述其全體委員的意見，爲課程所下的定義是：「課程是達到目的的一套日常的行爲。課程的目標大抵是：(一)利用人類固有的能力於一般的幸福，與(二)鼓舞一種提高共同利益的願望」(註一三)

以上所引十一說都是外國專家的見解，現在爲求清楚起見，且再來引證幾個國內先進的見解看看。

程湘帆先生在其小學課程概論上說：「…課程之意義可分爲兩種：一爲廣意的，一爲狹意的。廣意的課程爲兒童由未成熟至成人生活之歷程，以上兩種經驗取得之通稱也；而狹意的課程僅爲兒童在學校中受指導的生活之一部分歷程。學校課程則爲第二種—狹義的。…課程是兒童享受圓滿生活之歷程。…課程包括人類生活之完部。(The Aumtotal of human activities)」(註一四)

陸殿仁氏在引證外國諸家解釋之後，下了如下的一個定義：「課程是循教育目標的演進，去選擇，排列，教學活動；而且決定其運用原則者」。(註一五)

王克仁氏在解釋各家的定義的缺點之後，自己說了如下的一段話：人生時時刻刻的經驗或活動，凡足以擺渡兒童到社會中，有高尚完滿的生活，都可以謂之爲人生課程。但人生課程中，有一部分。「作者按：此句讀似應爲逗號，姑保留以存其眞。」應需的經驗，兒童必須經由正式教育而後獲到的，是爲學校課程，」「註一六」本文所編當然屬於後者，所採的定義當然亦是後都的。

[未完]

介紹一本可讀的教育概論

陳孝禪

書名　新課程標準師範鄉村師範學校適用　教育概論

編者　倪文宙陳子明

出版　上海中華書局

日期　廿四年八月初版

內容　三四〇頁

定價　大洋一元

一

談到教育概論的書本，誰都知道是從事教育最初步的入門書。因爲最初步，或入門的緣故，所以對於這一類書的內容和編制，第一在問題上要把一切的教育問題詳述無遺，最低限度要作一般的鳥瞰；第二在意識上要把教育的意義確立一個正確的見解，對於教育問題的議論，尤須要有公當的主張；第三在研究上要充分留有途地，供給和啓發發展的途徑；第四在情緒上要發揮從業的誠心，獻身教育事業的志願；第五文字上要明白流暢，使學者感到興趣，有再進一步探求的機會。這幾點小小的要求，我想一本教育入門書的判別和選擇應該以此爲衡量罷。

我們試檢閱坊間出版的教育概論，在數量上差不多無論大小書店，每一家至少都有一本師範學校用的教育概論出版，可是內容怎樣？是否合於我所疑議的要求？那就很難答覆了。原因並不在於編者的見識和技術有所缺少，而實在師範學校用的教育概論是不容易編寫的。

第一，要顧慮學上的程度；高中師範學生已經受了初級中學的一般訓練，知識上已有相當的基礎，所以即使編者盡量發揮議論，還沒有多大的問題，可是供給簡易師範或鄉村師範的學生，就有問題了。

第二，依照教育部頒佈師範學校頒佈課程標準，規定教育概論之後有教育心理，小學教材及教學法，小學行政，教育統計與測驗，實習各科，所以教育概論是專業課程的一個引導。這個所謂引導是否恰到好處，內容的編配，不會過多，以致重複；也不會太少，以致遺漏，這是很難佈置的。

第三，教育概論是專業課程的先遣部隊，由此漸進探求各種的專業課程。因此難易和興趣的問題就發生了。譬如一本入門書，滿紙術語，不但讀者讀後一無所得，而根本就沒有辦法讀下去。向來初學哲學的人們，很有這樣的感覺。

有了上面三種困難，因此我們要有一本不會顧此失彼可供師範學校用的

預約特價書　截止

書名	冊數	定價	預約價或特價	國內郵費
英漢對照 名家小說選 第二集	二十冊（已出十五冊 本月內出齊）	十元	預約五元	七角
英文中國年鑑 創刊號	一冊	三十元	特價二十元	二角三分
法律大辭書	三冊	七元	特價四元五角	四角六分
中外條約彙編	一冊	一元八角	特價一元	一角五分半
標準語大辭典	一冊	一元八角	特價一元	一角五分半
生理解剖圖	十幅	五元	特價四元（裱工加實洋六元）	一單純費三角

商務印書館謹啓

B26

商務印書館印行

星期標準書一覽

特價期內對折發售

書名	定價	著譯者	選定人	半價起迄日期
公民教育	一元四角	Merriam著 黃嘉德譯	陳鶴琴	二月廿九日起 三月廿四日止
工業組織與管理	一元	王撫洲著	鍾偉成	三月二十日起 四月十日止
青年軍事常識	一元四角	王錫綸編	張治中	三月十七日起 四月十六日止
現代經濟思想	一元二角	Homen著 于樹生譯	唐慶增	三月十七日起 四月十六日止
服務與修養	一元一角五分	趙宗預著	何清儒	三月十二日起 四月十一日止

商務印書館▲特設廉價部▼　文具書籍

(辦法)書籍照定價減售一折至五折文具三折至八折逐期更換以門市現款購買爲限

(日期)由三月一日起至三十一日止

特選四部叢刊單行本一百種對折發售

敬謝外科瘡科專家郭友誠大醫師使我臭狐從此不臭

弟兩腋發臭爲時甚久不但爲人恥卽爲人厭出汗時則惡臭薰騰交際上大感不便因恐爲人覺乃歷搜中外臭狐藥品水也散也塗擦殆遍類皆暫減片時旋擲多金無法或急偶聞友言一德來石室前外科專家郭友誠大醫師擅用手術將腋下臭腺剔除足令永不復臭因往求治祗於一星期乃告全愈至今一載絕無氣味發出溯思郭醫師手術敏捷施術時固已毫無痛苦施術後即可安步回家無礙工作誠長之技術也特頌揚之　郭醫師前赴歐外考察經已回學照常親行診療：內消頸癧。瘡。癤。癰。疽。痔。漏。瘤。瘍。蠱脹。疝症。砂淋。閉尿。補鼻。補崩缺口。一般之小外科手術。皮膚暗瘡雜症

河南路華源降陳子堅敬頌

共和書局 大贈券

購書滿洋一元　贈送書券四角

購書滿洋五角　贈送書券二角

多購以此類推

雜誌　畫報　九折

辛墾書店成立六週紀念　全部圖書　一律六折

空前未有　便宜購者　務請注意

共和書局　永漢北路　電話一二六五一

財政部稅務署通告

大東書局發售　印花稅法施行例案輯覽

查印花稅法及施行細則公布施行以後各地商民請求解答疑義案件紛至沓來均經財政部逐一批答並由本署分類編輯分期刊印定名爲印花稅法施行例案輯覽其第一集業已出版分送各機關備查並分發各商會轉知商民一體遵照在案茲爲便利商民購備參攷起見特准原承印之上海大東書局照版添印酌收工費出售以期普及各地商民如需備閱可逕向上海四馬路大東書局總店或各地分店購買可也特此通告

中華民國二十五年二月　日

每冊實價毫洋壹角七分　合購一百冊以上得九折優待

外埠寄費另加

廣州財政廳前　大東書局

龔啓昌編　蔣息岑校

□爲紀錄兒童生活歷程用□

兒童生活紀

精裝實價一元（郵費一角五分半）

大東書局出版

兒童的生長程序，在生活界中是最有趣味而最覺奇異的一種；應當用科學方法，將其成長經過，作精密的觀察的記載，纔能明瞭他缺陷的所在，而謀適當的矯治。本書可記載兒童自生至六歲的詳情，可以與標準比較，以推測兒童的智愚，可以前後自相對照，以觀察進步的程度，故此種紀錄，非特有助撫養，亦爲父母撫育子女最有價值的紀念品，異日兒童成長，偶一翻閱，必將感覺無限興趣，而驚歎父母用力之勤也。

大東書局

省市兒童年實施會
舉辦兒童美術展覽
四月十五日開始至月底止
選錄者送全國展覽會陳列

南京全國兒童年實施委員會、定本年六月六日、舉行全國兒童美術展覽會、前經函本省教廳徵集出品、現省市兒童年實施委員會、以美術展覽會載在兒童年實施辦法大綱之內、特聯合籌備省市聯合兒童美術展覽會、定四月十五日開始展覽、至四月底止、除佈告省市各界兒童徵送出品外、并呈請教育廳通令各縣市教育局徵品送會、該會爲利便遠道及臨時趕製出品計、在展覽期內、仍陸續收受出品云、茲將徵品辦法錄後、

廣東省廣州市兒童年實施委員會兒童美術展覽會簡章、一、本會以發展兒童美術爲宗旨、二、凡未滿十六歲之兒童、不論性別、皆得以其美術作品送交本會展覽、三、本會展覽之作品其範圍如下、1·國畫、2·西洋畫、(油炭水彩均可)、3·圖案畫、4·書字、5·金石、6·雕刻、7·石膏工、8·竹木工、9·紙工、10·刺繡針織、11其他美術作品、四、本會定四月十五日開始展覽、至四月底止、以省立民衆教育館爲第一展覽場、以市立民衆教育館爲第二展覽場、五、凡出品須於四月十三日以前、交到省立民衆教育館康樂部本會辦事處、掣回收據、其由各縣寄來者得用郵寄、六、作品用不鏡框裝裱各隨其便、但須注重美觀、如有塗污陳破、及不雅觀者、不予收受、七、本會於展覽完畢時、由會聘員評判、選取給獎、并送南京參加全國兒童美術展覽、八、本會於四月十五日正午開幕、并舉行游藝、各界兒童皆得偕監護人參加、九、凡作品送會、先由本會審查、其有倩人代作者、不得參加、其選錄之作品有疑點時、本會得予面試、十、凡作品一律於閉會後五日內、憑據收回、不取者聽、其選錄者、送南京參加展覽、十一、本會場內辦事人員、以兒童協會會員服務團充任之、十二、本會除向各界兒童及地兒童年實施委員會徵品外、并請由本市及各縣市政府通行各小學校幼稚園、一律選擇優良作品應徵展覽、十三、凡送會展覽之作品、須標簽註明、(一)品名、(二)作者姓品、(三)年歲、(四)性別、(五)作者所屬之學校或團體、(六)年級、(七)製作年日、(八)附註八項、

各級學校
定期放春假
由四月四日起 至七日共四天

本學期各級學校第一次小考、多於本星期內舉行、按照校歷規定、定四月四日起至七日止、放春假四天、又各四月五日爲清明節、屆時各校除一部學生返鄉省墓外、其餘學生決組織春季旅行隊、乘此春光明媚之際、作課外活動云、

勷勤大學
開放教育學科
准許小學教員選習
訂定暫行辦法備案

廣東省立勷勤大學昨奉教育部令、爲改良小學教育、增進小學教員學識起見、飭將有關教育實際學程、酌量開放、以便小學教員旁聽、該校奉令、業擬定此項暫行辦法、提出教務會議通過、呈復教部備案、並通函本省教育廳及本市教育局、請轉飭各小學知照、茲錄該辦法如下、

(廣東省立勷勤大學開放教育學科暫行辦法)、(一)本大學爲增進小學教員進修機會起見、開放教育學院最有關於小學教員實際應用之學程、准許小學教員選習、(二)本大學開放之學程暫定下列各科、一、教育心理學、二、普通教學法、三、各科教學法、四、兒童心理學、五、小學教育、六、測驗與統計、七、學校行政、(三)、凡本省各小學教員志願進修者、須於學年或學期開始時、由各該小學校長或教局教廳介紹、經本校審查合格、始准選習、(四)選習各科成績及格者、得給予各該科修業證明書、(五)此項選習人員須遵守本大學各項規程、(六)本大學於必要時、得添設特殊學程、或舉辦暑期小學教員講習會、

學校教職員
一律須御制服
教廳通令轉飭遵照
由四月一日起實行

教育廳長黃麟書、以各校教職員爲學子師長、儀容風度、亟應嚴肅正、以爲學生模範、但現在各校教職員衣服間有參差不齊、服式各異、當此振發民族精神、提倡儉樸、與用國貨期中、各公私立學校教職員、應一律穿着制服、聞昨已訓令各縣市私立學校、所有教職員、由四月一日起、一律穿着制服、

教廳申令
保存軍訓武器
槍械由學生隨時擦拭
月內教廳將派員檢查

教育廳昨訓令各校校長、嗣後應督率軍訓部指導學生於每週課餘時間、擦拭武器裝具、原令云、查各校領用之軍訓槍枝、原由第一集團軍總司令部借用、自應隨時施以擦拭、注意保存、以重公物、前經於二十三年二月十二月間以九八五號二九一六號令飭各校遵照在案、查各校對於此項槍枝、間有認爲過於殘舊、不加擦拭、殊失訓練本旨、茲特重申前令、并規定由各校長督率軍訓人員、指導受訓學生、務于課餘時間擦拭、每週由校長檢查一遍、以養成學生尊重武器習慣、除由本廳於月內派員定期分赴各校施行武裝檢查、以資考核、暨分令外、合行令仰該校長即便遵照、認眞辦理爲要、此令、

桂省
促進學生軍訓
軍訓生須在校住宿
隊長會議請增加軍訓時間

(南寧訊)桂省學生軍訓乃三寓政策中之一、寓將於學、最近第四集團軍總司令部爲使全省軍訓學生養成刻苦耐勞精神起見、并通令全省中等以上各學校、規定各軍訓學生、一律在校住宿、惟確屬貧苦學生、則准予回家用膳、又南寧初中以上學校軍訓大隊長大隊附、於昨(廿六)日在邕舉行聯席會議、討論改善軍訓問題、計到會者七十餘人、決議要案廿餘件、其最要者爲(一)增加軍訓時間一小時、頒發課本、(二)整飭軍訓生軍紀風紀、劃一軍訓男女生鞋襪、(三)積極訓練學生思想、(四)規定女生出操服裝、(五)各軍訓隊助教、一律改爲隊附、(六)呈請頒發防毒面具、以便訓練學生等、

汕高中生
防空演講比賽
結果取錄五名
定廿九日頒獎

東江防空委員會所舉辦之全市中等學生防空演講競賽、高中組已於日前決賽完畢、由防空會、及市府教育科所派之評判員、分別將各參加學生成績逐項評定、然後再將各項成績分數集中總評、以定優劣、查該會原擬取錄名列前茅者三人、但次此入選者成績多屬優異、故取錄五名、查第一名市中蔡本隆、成績八四·二八分、第二名助產校鐘吳精靈、成績八二·五三分、第三名女中曾璐孫、成績八一·八六分、第四名章懷孫、務信校成績八一·〇六分、現定于廿九日(星期日)由李參謀長親自給獎、地點成立汕青年會或省商學校、臨時始行決定、

本市民教第一區
舉辦民衆識字校
校址在東堤東鐵橋大馬路
分招工人婦女兒童等三班

本市民衆教育第一區委會、爲推廣民衆識字運動起見、昨開第二次會議、通過閱書報室及民衆問字代筆處規則、民衆識字學校招生章程等案、該會委員王乃健並提出三期計劃、當經議決附審查、列入下次議程、並編就千字課本、將一千個應用之字串成文理、俾便記誦、以不重復爲限、與普通課本一千個生字之外、得輾轉運用者、略有不同、並由各委員推選各部主任、結果推定總務區銘白、演講曾迺楨、教導王乃健、出版袁知訓、康樂利厚生、生計張炳礎、調查曾廣編、茲錄該會民衆識字學校招生章程如下、(廣州市民衆教育第一區區立民衆識字學校章程)、一、名稱、本校定名爲廣州市民衆教育第一區區立民衆識字學校、二、宗旨、本校以培養失學民衆具有認識文字使用文字之能力爲宗旨、三、校址、本校設在東堤東鐵橋大馬路六號二樓、四、資格、凡屬失學民衆皆得入學、五、班別、分招工人、婦女、兒童、等共三班、凡十六歲以上之男子入工人班、十六歲以上女子入婦女班、十六歲以下八歲以上男女入兒童班、六、程度、以上能認識及使用日常應用字體一千個爲標準、七、期限、修業期限暫定爲五個月、八、上課時間、兒童班每日上午八時至九時、婦女班下午二時至三時、工人班晚上七時至八時、星期日休息、九、待遇、學費免收、書籍用具由校供給、十、學額、各班均定額五十名、十一、報名、願入學者須來校報名、並繳保證金二角、於修業期滿時發還、(報名即日開始)

電展會籌備消息
展覽事項分工合作
聘科學專家爲顧問

廣東無線電專門學校爲提倡電氣工業、引起民衆觀感、特籌辦廣東無線電及電氣工業展覽會、各情已見前報、查該會自籌備以來、各事積極進行、展覽項目亦經規定、除由該會委員分任設計主理外、并聘請市內專家及科學技術機關、担任顧問、分工合作、查展覽細別計屬于無線電學術者、由電專及廣東無線電管理局担任協助、屬于電氣學術者、由本市電力管理處及西村新電廠担任協助、屬于電報學術者、由廣東電政管理局担任協助、屬于電話學術者、由本市自動電話委員會及廣東全省長途電話管理局担任協助、屬于電氣工業技術者、由建設廳及軍需處各工廠担任協助、此外關於學術原理方面、則由中大勷大南大校協助設計、并聘科學專家五十餘人爲顧問、開除將整個電學原理以實物圖解剖析、務合詳盡外、并爲奮與觀感起見、特關科學遊戲一部、以增興趣云、

省民教館
籌備祭革命先烈
館內全體職員及學生
廿九日赴黃花崗公祭

省立民衆教育館以本月廿九日爲革命先烈殉國紀念日、特定是日正午十二時、集合全館職員及館內各部會、所、團校、班員生前赴黃花崗公祭、以表哀思、茲將所定公祭辦法錄下、(一)三月廿九日正午十二時在淨慧公園集隊、一時動程、(二)路線出發時由淨慧公園出惠愛路直達黃花崗、回時、經執信路、百子路、東華路、小東門、萬福路、永漢路、回館散隊、(三)領隊、由本館職員担任、(四)救護由救護隊及醫生担任、(五)學生有制服者穿制服、(六)本館職員一律穿制服、(七)未出發前、由館長訓話及拍照、(集隊秩序)(一)童軍、(二)星期學校、(三)民衆學校、(四)樂工社、(五)國樂社、(六)民衆體育會、(七)兒童協會、(八)家事班、(九)編織班、(十)職業補習班、(十一)圖案班、(十二)工業班、(十三)肥皂班、(十四)國語班、(十五)國語促進社、(十六)速記班、(十七)民衆讀書會、(十八)戲劇所、(十九)救護班、

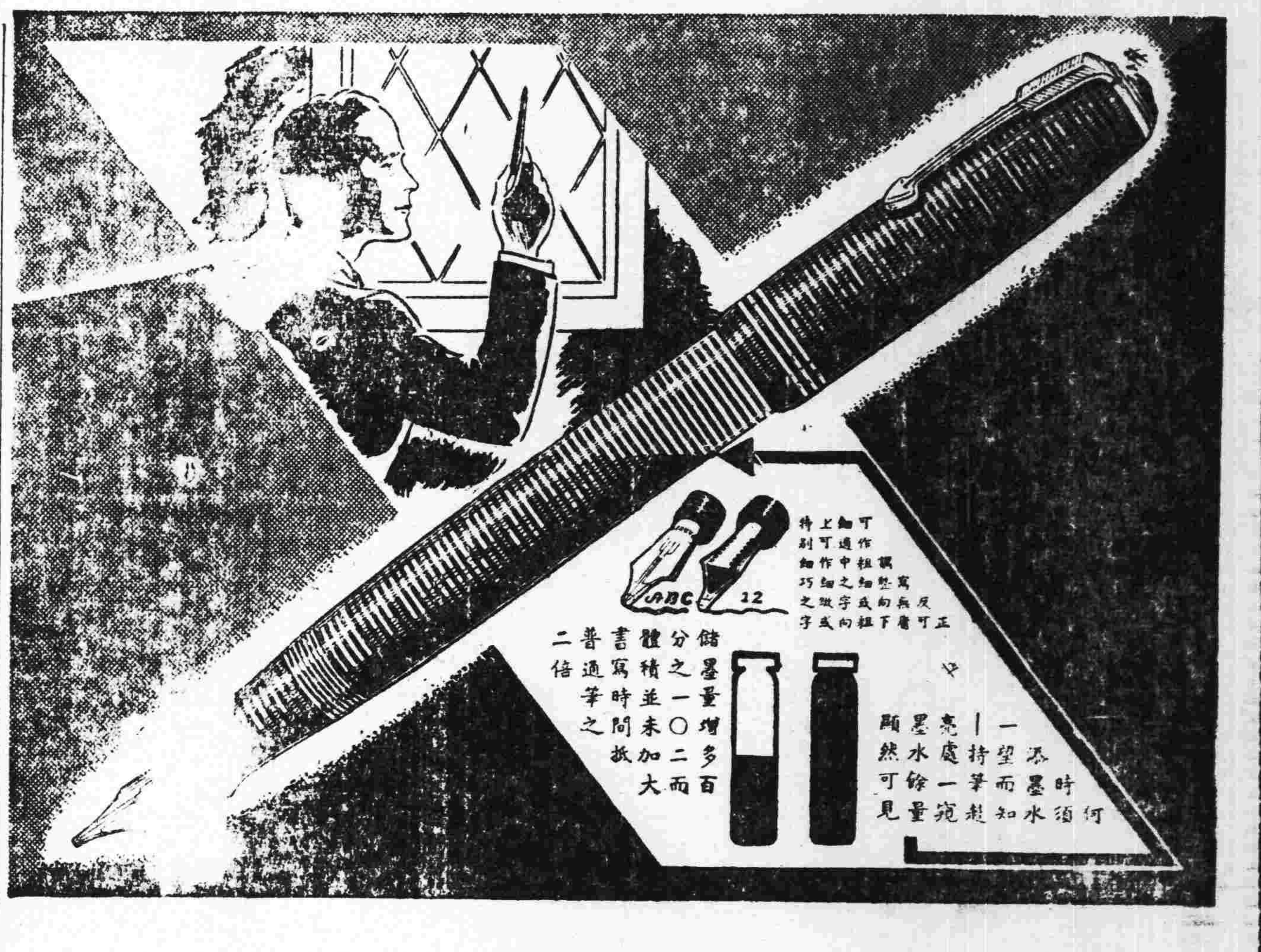

顯示何時須添墨水
從無臨時墨竭之虞
此乃派克公司所製之革命化奇筆

派克眞空注墨筆、仿製之者雖多。然終莫之能及。試思其他諸筆、有能貢獻此等驚人之優點者乎。(一)顯示何時須添墨水—持筆赴亮處一窺。則何時須添墨水、可以一望而知。(二)儲墨量增多百分之一〇二—而體積並未加大。舊式筆中機件所佔之地位。至此悉移爲儲墨之用。(三)正反兩用、無庸調整。向下可作粗細或粗細適中之字。向上可作細巧或特別細緻之字。凡作字迅速而思想敏捷者。皆所必需。(四)希世特有之美觀設計—各地批評家、一致稱許派克筆爲筆中之最美者。仿製雖多。然卒無成功者。請即前往附近高等文具店、一試此驚人之名筆。購之勿疑。並認爲筆中之領袖、而傲然加以佩帶可也。

批發情形請向總批發處詢問

中國總批發怡昌洋行

香港德輔西銀行房子

派克快乾墨水—此種新式墨水。隨寫隨清。毫不滯墨。確能溶解澱物。各種自來水筆均適用之

Parker VACUMATIC

中國問題之綜合的研究
黃尊生先生著

此書作者本悲天憫人之心。費六七年之光陰寫成之。凡二十餘萬言。立論正大。持旨高遠。對於中國之已往現在及將來。均有明確之指示。其所論述。縱橫上下。包羅萬有。範圍至爲廣博。吳稚暉先生對於此書。備極推許。稱爲近十年來之一部傑作。蔡孑民先生介紹此書。則比之於一個醫國的藥方。其與人書。極稱此書爲博大思精之作。又稱此書爲「奇書」。又謂「黃君作此。完全出於愛中國愛人類之熱誠。」則其價值可想。

總經售 廣州兒童書局 店址永漢北路五十號

神經不甯易受戟刺精神困頓均須從腴美之桂格麥片中攝取補腦之維他命與治貧血之鑛鹽

君如寶貴健康。應即日進桂格麥片，以保護之。因其富含重要而補腦之乙種維他命故也。此種寶貴之元素，吾人身體不能多藏。必須每日攝取。如其無之。即便形成神經不寧，大便秘結，食慾不振，以及十分疲憊之情形。桂格麥片對於人人所以極爲重要者。職是之故。無論長幼男女。均需此種增力健體之品質。其味腴美。烹調簡便。

(2)

今有速煮一種二分半鐘即可煮熟

達安尼一胎五女專家以桂格麥片餵之
受英皇監護之五幼姊妹均有專家撫育此等專家雖精通食品科學然在伊等生未周歲時即以桂格麥片餵之係用加拿大肥壯麥穀製成其營養肌肉之功能計多百分之五十

桂格麥片
予君生機保君健適

QUAKER OATS

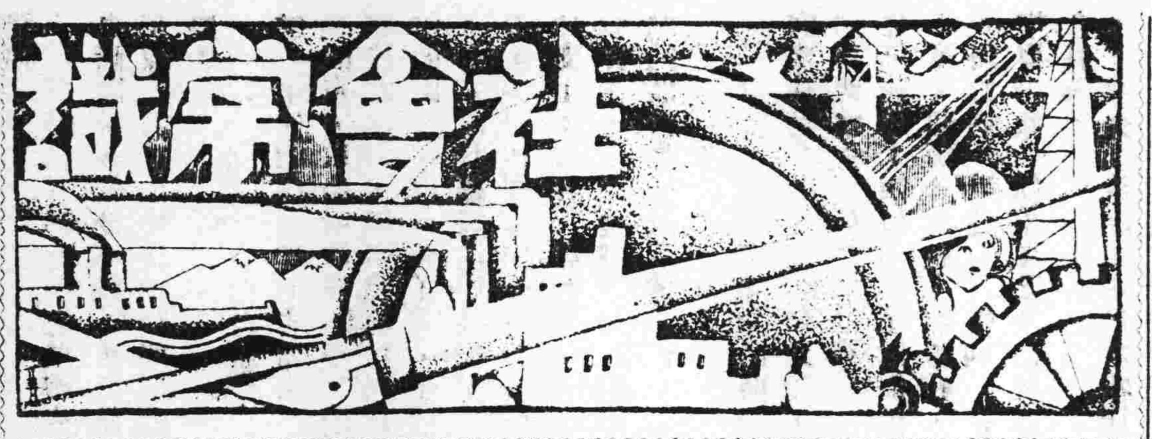

容顏與衣服的色彩（志）

現在有許多愛好美麗的女子。祇曉得美之可愛。而不注意美術的常識。往往對於衣服的色彩任意選擇。有些穿起來很覺不雅。這真是可惜的事。其實衣服的色彩。比衣服的式樣原料還重要。所以很值得研究。

藍色衣服。不宜於膚色濃厚的人。因它所反射的橙色光線。能使膚色更深。可是藍色的傘。可免受日光的刺激。而減少白色光線對於膚色的作用。

亮青色的衣服能使膚色濃厚的人增其粗陋。祇有膚色淺淡而且蒼白的人才可以穿着。這因它能襯出皮膚玫瑰色之故。

蔚藍色和近似的色彩。接近頭上主要部份的髮色和面色來做它的餘色。更顯出她的美麗。

紅色黃色和橙色的衣服。能顯出襯着的黑色。所以膚色濃厚髮色深黑的人們不妨穿着。

紫色能反射和加深皮膚及頭髮的黃色。在紫色光裏能令藍色看似青色。如果膚色暗黃的婦人。穿着紫色的衣服。便會現出醜陋的樣子了。

以上所述。都是愛美的女子們對於衣服色彩的選擇所不可忽視的。

睡的研究

近來有些科學家。專門研究人類睡眠的**狀態**。他們在床上裝置種種器具。來測驗已熟睡的人之動作。和一夜中熟睡的時間有多少。熟睡的人和失眠人的睡態怎樣。他們都一一用裝在床上的自動照相機攝出來。就他們研究的結果。很是**有趣**。據說。在明亮的房間裏比較在黑暗的房間裏容易入睡。因爲明亮的房間沒有睡時理想的對象存在。身體強健的人。每晚熟睡中。輾轉反側。凡四十至五十次。這是證明在牀上輾轉不停的睡眠。不是患失眠的徵象。人聲嘈雜。睡時蓋被過多。墊褥欠軟。或房內空氣冷熱過度。這一切的環境。都能使人不會熟睡。或常常醒覺。以致早晨起來。四肢疲乏。目無精采的。

睡覺是人類唯一的休養方法。也可以說是使人反老還童唯一的方法。如果不信。你們可以拿一面鏡子。把自己早起的面容和夜裏將睡的面容比較一下。那末你就可知道它的差異了。因爲一個人在日間已把精力耗盡。入夜就呈現疲乏之暗晦臉色。若經一夜的酣睡。他的精神體力都已復原。他的臉色也因此精神煥發。面皮光滑滋潤。兩目明朗而有生氣了。吾人**一生**之中。應有三分之一的時間耗費在睡覺裏的。雖然有些偉大人物說。「一個人每晚只有四小時睡覺就很足的了」。然而事實上沒有這一回事。你看。艾迪遜雖說夜裏睡覺的時間很少。然而他在日裏倒需要打盹的。拿破崙坐在椅子上也可以睡覺。威靈吞更加滑稽。正在進餐的當兒。也會酣然入睡。一般所謂偉大人物。夜裏雖然睡得少。然而他們要拿日裏的時間來補充夜裏睡眠的不足。算起來。豈不是與夜裏多睡一點。日裏不打盹一樣的嗎。人體天然是要有充分時間來做修補工作的。夜裏安睡。就是給它一個修補工作的時間。假使一個人平均每夜沒有六小時的睡眠。日裏自然要打盹。以補他夜裏所睡的不足。若一個**女子**一連幾日得不到充分的睡眠。她坐下來就覺得疲倦欲睡。打呵欠。兩目無神。皮膚失去光潤。頭髮枯暗起來。這種種都是表示睡眠的不足。透支的害處。比較透支銀行存款還要厲害。有些醫生說。**失眠**是一種習慣。可以用方法來制止它的。但我覺得用智力來壓制失眠。結果反增其病勢。有人說。睡不着的時候。最好計算時鐘的擺動聲音。一二三四那麼數下去。但這種算術式的方法。對於不喜歡統計的人。是沒用的。我想還是灑一點花露水在枕頭上。讓那香氣把自己繁雜的思潮送到芬芳馥郁的快樂境界裏。用這催眠術倒有點意思。而且很有效驗。行深呼吸及練習柔軟體操。都有功效。不過有些因爲皮膚乾燥發癢而睡不着的。就不同了。他們是須要每晚睡前入浴一次。使皮膚滋潤不再發癢。才可以睡覺的。如果失眠的婦女。那末還有一個**方法**。她們可以於睡前用雪花膏塗在眼皮上面。使兩目感覺沉重欲睡。便易入睡。這個方法於婦女們很有益處。縱使不能治愈她的失眠症。也可以使她的容貌不易衰老。因爲眼皮上每晚塗上雪花膏。就能除掉眼皮四周的縐紋。這種縐紋。就是年齡衰老的徵象。不可不注意。（漢青）

科學奇聞　音樂能療疾病

音樂能夠治療失眠症及其他的疼痛。發明這個的是美國人伊狄窩普都拉斯奇大夫。（Edward Podolsky）他在「新健康」上發表論文。題目是「音樂可以影響於疾病的治療。」**引用**的事實是一個患失眠症的三歲小孩。大夫請孩子的母親奏一個勻旁跳舞音樂。結果非常的滿意。實驗以後。得到下面的結論。

柔軟的音樂。可以使幾種熱病的高溫減退。七弦琴和管簫可以治療失眠症及其他疼痛。快而活潑的音樂。可以使人失眠及疼痛。反之。慢而柔弱的音樂可以減少夜間的胆怯或是神經錯亂。

在一個育嬰堂裏有一千四百女人聽彈鋼琴。一會兒的工夫。這些人有人心跳了。失眠了。再給她們聽一點柔軟的音樂。她們受到安慰。幾乎睡去了。

一九一八年在美國實驗。用力的音樂對於心臟有驚人的影響。柴科夫斯岐（Tschaikowsky 1840–1893）的交響樂「死」（death）能增加心臟的跳動。在血的壓迫下感覺到死。一個門牛的從「車夫」（Carmen）中增加血液的壓迫。甚至於使心臟的動作停止。

所以在家庭中如果小孩是失眠了或是有各種的疼痛。可以給他們一點溫柔的音樂。他們自然可以漸漸的走入夢鄉而減少了痛苦。這是做母親應當知道的。（菁菁）

寢室內　夜間勿擺鮮花

植物的特性。因爲它有「吸炭氣吐養氣」是這種特性。所以世界上才沒有缺乏養氣的危險了。但是有些家庭中。爲了利用它這種特性。來清潔夜間屋內的空氣。所以往往在睡覺前搬進室內幾盆花。這可就大大錯誤。要知道植物的呼吸作用。也和人一樣的吸氧吐炭。不過它在白天實行同化作用時。需要很多的炭氣。呼吸作用的炭氣不容吐出。就被奪去。所以僅僅放出大量的養氣來。可是一到夜間。同化作用就完全停止。呼吸作用依然如故。那末。不但吸去室內大量的養氣。還要加增大量的炭氣。對於我們人非常不利。請大家注意。（訪）

治療皮患君莫得其適當之藥品乎

若然君宜一閱下刊廣東開平單水口中山路公源號余敬修君之愈快經驗也余君書云「鄙人前患皮膚發炎生粒痛癢難忍百藥無效最後試搽如意膏即見清涼滋潤痛癢立止炎退腫消霍然全愈誠良藥也」如意膏係醫藥科學最新療膚產品乃用八種有效珍品配製而成不論皮膚如何發炎潰爛割破灼傷燙傷擦傷治以此膏立見凉膚消毒去腐生新之效請試如意膏治君皮患必能滿意其靈驗也

如意膏各埠大藥房皆有出售或逕向上海江西路四五一號韋廉士醫生藥局函購每盒七角六盒三元五角郵力不取

歷任國立大學教授　德國醫學博士　**黃慰民**
全科醫師專門眼科
本醫所最近設備有優良之德國哈腦太陽燈及電療機各科治療機械方法及特效針射藥品均備統治各科病症醫藥各費手術割症一律從廉收費
門診每日上午八時至下午六時診金壹元
（醫務所）一德西路禁烟局隔鄰四六四號電話壹肆陸肆柒

敬送**腎腦病**古方◎◎並送靈藥醫圖 賜索不取分文
治遺精早洩健忘不孕衰弱失眠補腎腦添精血各界取方函索即寄上海虹口塘山路中國腎腦病院

美國眞金自來水筆 經售歐美金筆久仰良心驅使不售次貨各界信仰
贈券 剪券附洋壹元五角當寄奉美國眞14K金華盛頓牌壹枝鄧脫牌壹枝金筆頭兩枝美金航空鋼筆壹只每人每券限六組合購六組加贈中華鉛筆六打郵票通用
●上海五馬路二一二號●四海書社售

敬送白濁自療驗方
此方專治新久白濁立服立效服愈多人均奏神驗斷根不發生育照常
印送以救同病患者向上海郵政信箱九五四號裕長盛辦莊索寄

●敬送遺精早洩秘方●專治男子遺精早洩陽萎不育百發百中治愈已達數千人皆有來函証明
各界欲索此方請向上海霞飛路和合坊七十四號張世德堂函索即寄分文不取
世德堂主人張雲山啓

婦科專門女醫師
劉漢貞精醫難孕婦女
婦人一切暗病如宮位不正經口帶口狹窄內膜炎花柳白帶經多經少經痛產前產後胎前各症
醫所一德西路球興藥行　電話一六九八六　增設留醫留產

眼耳鼻喉專家張廼棠醫師
△專門▽
眼科內膛青光手術　喉門核手術　鼻下甲過長手術　中耳膿炎手術
時間每日及星期日上午八點至十二點止
醫務所十三行故衣街七號二樓　電話一〇三二七　衛生局驗証五四號

久咳易成癆！
多咳則傷肺日久易成癆因癆而致命者不可勝數惟查治癆必愈之藥迄今外國醫藥先進尚無發明現祇專門治咳老醫師「唐拾義久咳丸」經驗四十年服後直接有保肺防癆之功對於間接有華咳除痰之力久咳痰多胸痛痰血喉癢氣緊各症萬試萬靈故得社會公認確爲「根本治咳特效藥」
各埠藥店均有經售　廣州下九路　唐拾義父子大藥廠

唐拾義哮喘丸
服後立即喘止痰消除根免發誠唯一治喘良藥也
價目　每瓶一元二毫

包皮界說
包皮過長界說，乃龜頭被包之謂，包皮內汚垢積留，身體時失清潔，而特殊穢臭，痕癢尤令人大感苦痛也。此外引起手淫，遺精早洩、而致神經衰弱，發育不完，甚而至於絕嗣，偶或包皮發炎，潰爛而成壞疽，他如不正當行爲，或浴具不潔，甚易傳染性病，本醫所受良心驅使，剪包皮收港幣十元，爲社會人類謀幸福，并備煖房以便諸君重履健美途徑而登壽境也。
醫師 **余自强** 擅長**無痛手術**（解除生殖器障碍）
健美醫所香港旺角上海街六百十四號，手術無痛苦，成績請參觀，費用收十元。醫務處城隍廟右鄰

太平南路 **許修五大醫師**
△主治▽ 外科割症　婦科白帶　神經衰弱　各期花柳　久難受孕　小腸氣痛　皮膚疥癩　小兒各科　留產留醫　睪丸腫痛
本所主任許修五大醫師行世已二十年對於外科割症手術久已名著社會見爲優待學生工人及各界起見凡到診所治療者一律贈送許醫師手著「診餘漫談」壹本是書原價壹元內容豐富青年男女閱後增廣識見不少到診者祈注意焉
▲診症時間上午九時至五時　治療所西濠口新亞酒店對面　△電話壹叁壹〇肆▽

肺病早期診斷治療專家
唐太平醫師 肺病診療所 結核研究所 啓事
本醫師向承父業專醫肺病已十八載爲求集思廣益採長棄短起見特往環球考察歷歐美諸國肺病診療方法及考察各國肺病院之成績曾在德國柏林醫科大學肺科教授埃士拿EISNER專研醫理又在英國布郎頓胸肺病院BRNPTON實習治肺手術均領證書歸國後增設結核研究所以應檢查細菌及動物試驗并備新式診療儀器應診此啓（德英法美日奧瑞士等）
（診療所）下九甫（研究所）光雅里（時間）診症上午九時至一時X光照肺下午二時以後

▲**女醫師王蕙芬專門產婦兒科**▼
專醫難孕婦女
經痛不調白多經少宮位不正　久難受孕經帶花柳小兒急驚　嘔吐泄瀉產科胎前產後疾病
診症時間上午八時至下午五時止　外診接生隨請隨到
醫務所大德東路口廿六號

耳喉鼻專科醫師回國
麥嘯皋醫師去歲出國考察將醫務暫托劉醫師代理現已回粵仍在十八甫西路舊址照常應診（電話一四二五四）

鳴謝 腎病中醫袁國榮
弟患遺洩之症多年以致神經衰弱耳鳴耳聾頭暈眼花腦弱善忘潮熱盜汗夜多小便尿後返濁腰刺失眠等症陸續發生最後延袁國榮中醫生診治斷爲腎病按症用藥幸獲痊癒特此鳴謝
袁醫生寓廣州市西關寶華路寶慶新中約門牌七號電話一七四零一號通函問症附郵即覆診症時間每日上午八時至下午六時星期日照常應診
逢源中約四十五號張亦卿敬頌

葉培初醫師啓事
培初任東山兩廣浸會醫院院長兼內科主任十餘年對於內科各症經驗不少尤好研究診治胃腸疾病近因醫務太忙特將該院院長及內科主任實職辭去祇任名譽院長全日在大新路（石室後便）本醫務所應診此啓
時間　上午門診　下午出診　急症隨請隨到
X光照胃腸須未進食前心臟各部隨時可照　電話壹肆壹伍捌

易沃林恒和丸
善治血毒惡瘡
舖在廣州市上九甫路五十二　祖舖鶴山玉橋鄉　支店香港大道西一百卅六　開省廈門

德國柏林大學醫學博士　前任本市**國立中山大學**
花柳皮膚主任教授 馮聲普（十三甫馬路弍七號）（電話壹六九壹三號）
△門診壹圓△留醫弍圓　各種注射由弍圓至陸圓
一切物理化學血清生物檢驗治療均備
德國最新痳瘋檢驗法（星期日照常）

◎◎太平南路新亞酒店隔鄰
法國醫學花柳專科 **何棣華大醫師**
專門診驗治療花柳淋梅毒皮膚
設備梅毒華士文反應顯微鏡檢驗男女一切花柳白濁硬疳軟疳疔瘡骨痛橫痃芒菓血淋腎囊腫痛皮膚血毒癬疹等症之發生或單發併發新起痼疾症象複雜宜即檢驗淸楚合併醫療免遺後患
診驗免費、各種針射由二元至五元
（衛生局核驗証四十二號）電話一五九六〇

大同醫院
院址西瓜園　電話一〇五〇一
花園式私家醫院，房舍一律向東，朝南，光線充足，空氣新鮮，設備完美，誠養病治療之絕好場所也！
院長譚大同

豐寧路西瓜園 **何可醫師**
新法國法 **診驗痳瘋**
專家皮膚花柳專科
設備診驗微菌室隨到隨驗有毒無毒一驗淸楚選用法國戈那勝針射新藥結束各種兒頑白濁婦女白帶
實效婦女 **調經水** 每樽弍元六毫　主治閉經婦科

太平南路卅號里昂大學外科專門
法國巴黎大學花柳皮膚專科
醫師 **李同仁** 女醫 **李達權**
運用德法最新透熱電療超紫光人工日光赤光線外科手術電機石英紫外光治療顯微鏡檢驗針射能把一切由花柳傳染來的新舊梅毒淋濁赤白帶下婦女經期不調前後肚痛子宮位置不正以至難孕一一經治療當能使患者知近世醫學之長足進步與乎科學之驚人也
心存濟世　不論醫費　自始至終　負責到底

頑難發羊吊癇病注意
袁國華西醫師專醫腦病發羊吊症拾餘年歷年治愈發羊吊症經驗及參以近世最新學理苦心研究創製「羊吊靈」良藥以應發羊吊癲疾即癲癇症適當治療此藥不寒不燥特別適合吾人體格請衛生局化驗并無猛烈之及其他不適宜身體之物質於發羊吊癇疾有病苦全消之效染該頑難癲病者注意焉羊吊靈每元拾元可食拾日每日三服分裝單料雙料
袁國華醫師寓廣州太平北路式式壹號　售藥時間上午十點至下午四點星期常常

她能信賴我不會叫她失望：

「你可以相信我了麼？我要是探不到你家世的一點頭緒出來，我一輩子也不會放鬆你的。」

她把眼睛向我瞥了一下，才慢騰騰地說：「你即使明白了也不會有什麼好處的，你何苦來磨難我！不，你不要這麼殘忍吧！……」

出乎意外的，她竟哭了。這簡直要使我發悶；然而我要明白她的身世的心也就更切。

「你不要誤會了我的意思，」我盡可能的把聲調放得更柔和，「我不是想拿你的悲劇來娛樂我自己的。你不說，只把痛苦咽在心裏，在你不會有什麼益處；你說了，也不算得一件損失。」

「我知道——可是說了要太丟人！」她的話語裏還含着眼淚：「我是懂得你的，你也願意帮我的忙：你要是能够探聽得出我丈夫的消息，或者能够把我救出火坑，我一輩子都不會忘記你。」

夜露已有點涼，海風帶來的涼意也漸漸叫人禁受不起；可是她忘記了夜涼露重，她彷彿如夢似的說着前塵：

「我本姓李，丈夫姓洪，結婚不够一年他就往南洋的吉冷去。起先還有信來，以後就簡直斷絕了消息。我家住在梅西，平素靠桃扣過日子。近年公路通了車，失了業，生活再挨不下去。前月聽說南洋錫價好，招收女工。一個水客答應帶我去，盤費先由他支出；可是，帶到新架波，他就把我賣了，…」幾聲淒咽，幾串眼淚，她的痛苦彷彿是永遠不會完結的。

（五）

以後，足足有半年的時光，我截客來往於芙蓉和馬六甲之間，不能回到新架坡去。林亞旺的夜店，我是不會忘情的：四妹的影子固然刻在我的心裏，貂蟬，阿鳳，和麗華，我也很覺得她們的境遇很可憐憫，甚至連髮辮拖得像一條牛尾巴的娘姨我也在惦念着她。

起先，我聽到四妹在夜店裏不很喜歡接客，常常把人客弄得不歡而散，鴇母對她很不客氣。我很替她着急，很想回去看她一次；可沒有一次能够回去得成。

隔了半年，我又回到新架坡準備再作夜店裏的嫖客。貂蟬她們的梅毒巳潰爛到臉上來了。四妹瘦得不像人樣，臉頰清癯得蒼白裏透黃：她也傳染到了很不輕的梅毒。

這次重來，我有無限的感慨，不免又要把老調子彈出來。她們都不再提出抗議了，只把頭憂鬱地垂下去：梅毒不僅潰爛了她們的肉體，而且腐蝕了她們的靈魂！

「用你的憐憫和同情割掉我臉上的膿瘡吧，良善的人！」貂蟬禁不住倒在眠椅上哭了。院子裏蕩漾着一片嘆息聲。

老黃早就不進這個夜店了，他有新的安樂窩。這夜店的老嫖客都玩得膩了，像扔破夜壺似的扔下了她們，新的嫖客卻又給她們的梅毒趕跑了。

我瞧着四妹，四妹也瞧着我，她沒有哭泣，她是把哭泣和痛苦一起咽在心裏，可是眼光卻漾着兩道哀憐的神色。

這一切和我記憶裏的夜店都絕對的不同，想起半年前我對她們說過的話，我真要把同情和憐憫吝嗇起來。除了皮瘦，這批人是挺不起腰身來的吧？

空氣太悶人了，我站起身來要走；可是四妹立即在眼眶裏倘下淚來，悄悄扯了一下我的衣角：

「憐憫我一次吧，你是不會叫我失望的！」

好似有一條毒蛇在咬着我的心，我掏出一張十元的紙幣塞在她的手裏，飛也似的離開了夜店。

走出椰林的小徑上，我還聽見四妹的叫喚我的淒慘的聲音。

一九三六年三月廿四晚燈下

關於歌謠

凌宙

近代的人，對於文學上的寬容似乎還未能怎樣了解，雖然，有些人在極力的掘發所謂「卑俚的歌謠」，但也有不少的人視爲異端，實在，文藝不過是自我的表現，以感染他人爲作用，更無所謂粗俗猥褻，正如 Ellies 所說：

「唱歌是很甜美，
但你要知道，
嘴唱著歌，只在他不能親吻的時候。」

他又說：「最不貞潔的詩是最貞潔的人寫的，那寫得最清淨的人却生活得最不清淨」。(這是根據 A ffism ations 的話，照知堂所譯，) 大足引爲歌謠的辯護，堵住禁唱民歌(好些地方是這樣) 者的嘴。

所謂歌謠的界說，依 Kidson 的意思，以爲是生於民間，爲民衆所用以表現情緒的，也易于傳訛改變，民歌的作者並不因職業上的理由而創作，他唱歌，因爲他不能不唱；可見民間的歌謠在文藝上的眞摯性是很強烈的，Vitale 也在「北京兒歌」上說：「在中國民歌中可以尋到一點眞的詩。」

許多人往往拼命的抑制民歌，常常因爲旅客無聊的歌唱，被視爲有傷風化，甚至引起械鬥或人命案件，所以很反對歌謠，但對於詩三百篇，却似乎很了解，認爲聖經似的，說「子不我思，大車檻檻」，都是古人思君懷友多託男女幽情之作。對於歐陽修的「生査子」「醉蓬萊」也毫不介意，我們隨便寫出首民歌和那些詞來比較一下，總會覺得他們的指摘有點玄妙不可思議。

「好久唔曾到這坑，(坑指山谷)
鳥兒無叫妹無聲，
鳥兒飛過別條樹，
妹呀！行的那條坑？」

「攬樹打花花攬花，(打開也)
郎在攬上妹攬下，
掀起衫尾等郎攬，
等郎一攬就回家。」(攬與攪同音，意思雙關。)

——嶺東民歌，

「碧玉破瓜時，
爲郎情顛倒，
感郎却羞郎，
迴身就郎抱。」

——碧玉歌。

「見羞容斂翠，嫩臉勻紅，
素腰裊娜；
紅芍欄邊，惱不教伊過，
半掩嬌羞，語低聲顫，
問道：「有人知麼？」
強振羅裙，偸回眼波，佯佯坐，
更問：假如事還成後，
亂了雲鬟，被娘猜破?!
我且歸家，
你今休呵，
更爲娘行，有些針線，
誚未收囉，
卻待更闌，庭花影下，
重來則個。

——歐陽修「醉蓬萊」

比較起來，當然最後一首更猥褻得多，但前兩首音調的美妙和情感的眞摯也不弱于後兩首，可是許多人喜歡顚倒是非，只可讓自己戴着老花眼鏡終日呆頭呆腦地去尋求書中的「顏如玉」，不肯讓平民得到一些抒情的機會，這些都不外是自高自私自利的表現。

但在外國，歌謠的猥褻，似乎不算一件事，就是 Shakespeare 和 Herrick 也很多猥褻的文章，雖然，Shakespeare 與左拉的著作時常都受政府的刪除，但民衆並不歧視牠，而且有許多批評家都讚美這樣的文藝。如「所羅門雅歌」：

「我的良人哪，求你快來，
如羚羊或小鹿
在香草山上。」
「你的兩乳好像百合花中
一對喫草的小鹿，
就是母鹿雙生的。」
「你的肚臍如圓杯，
不缺調和的酒。」

——照知堂譯，

又如日人的艷歌：

「昔時未相值，但含眷戀情，
何堪今夕別，黯淡聽鐘聲。」
「歌送東關人，舞迎西海客，
爲月還爲花，春朝復秋夕。」
「閨裏通宵臥，歡擁何限情，
任他窗外月，此夜自陰晴。」

——小峴選

可是這三首譯得不好，幾乎失了民歌的特色，就原意上也不免有了消損。

歌謠實在不適合寫在紙上來看，只有唱才是最恰當的使用，因爲它們的作者也並不想寫牠下來而是隨口唱出來的；歌謠雖有不少的人在掘發著，但在讀者方面似乎還是很冷漠，我很希望有志于文藝者爲了民俗上的研究和各地民間的特性之了解，能够努力的提倡蒐集，培養這民間文學。

一九三六，三，廿。

黃昏（七）

厲厂樵

「三太爺，我也沒有打碎這隻花瓶！」吳媽情急了，立刻跪倒在地上磕頭，哀求三太爺，「我根本不知道這隻花瓶給誰偸去了，你老人家饒了我吧，我是廿八歲就死了丈夫，孤單單的一個人，到三太爺公館裏來也有七八年了，從來沒有偸過一件東西，也沒有打破一隻茶杯，你老人家饒了我吧！」

轉圜的却也是高昇：「你看你這樣子，在三太爺的面前也是哭哭啼啼的，這還成什麼體統！你且出去，不要惹三太爺生氣！」這麼罵了幾句，吳媽哭喪着臉走出門外的時候，高昇的心裏蕩漾着歡欣。他大概忘記了剛纔一把拉住吳媽的手苦苦哀求她時的情景，這時我們的高大爺，在吳媽的面前又換了一副面孔了。也許他正回憶着那時的情景，深深地覺得受了屈辱，所以這時纔施威作惡，使吳媽「再看看你老子的手段」，她愈可憐，我們的高大爺便愈高興了。

三

大少奶正做着她的晚課：跪在觀音大士的面前念「心經」。她是準備到西天極樂國去的，對于這滾滾紅塵，一時却還不能無罣無礙。「心經」早給她念得爛熟了，也正因爲爛熟的緣故，她閉着兩眼，跪在蒲團上，嘴裏儘管嘰哩咕嚕地念着，一字都不會念錯，心裏却能想着别的事。北門外菩提寺裏的方丈靜波，早就派人來告訴她，說下月初一要做盂蘭會，請她去燒香，現在她正籌思到那一天送什麼禮物給靜波，自己穿什麼衣服去。「金剛經」還沒有學會，要請靜波慢慢地教她，可是靜波總像是沒有工夫似的。聽說靜波近來和西門地藏庵裏帶髮修道的小尼姑智修有些勾搭，他大概又給這妖精迷住了，所以近來對我們的大少奶彷彿沒有從前那樣親切了。——她一面心裏想着這些事，一面嘴裏念着「心經」，愈念愈快，聲音也愈高，敲着木魚的手也愈用力，一會兒念完以後，從蒲團上站起身來，手裏又捻着佛珠，走近一張椅子，懶洋洋地坐下來，心裏依舊盤旋着剛纔想到的事。

就在這時候，吳媽像一隻給獵人射了一箭的狠似的，拖着沉重的腳步，低着頭，走近大少奶的面前。「大少奶，我就要離開這里了！」低聲地說了這句話，大少奶很驚異地問：「怎麼啦？離開這里到那里去呀？你不是無兒無女的嗎？」

「是的，我在這裏不能容身了。」高大爺那樣的人，我很怕他。」吳媽這時纔在大少奶的面前抬起頭來，臉上依舊帶着淚痕，聲音也是像要哭泣似的。

「你怕他？你怕他麼？」大少奶有些興奮了。

「大少奶——我不能說，我是守節的人！」

大少奶抓着吳媽的手，拉着她緊緊地靠着自己，壓低了聲音問：「是什麼事？你告訴我！是什麼事？」

北新書局周年紀念

大廉價▲▲▲ 本版圖書全部半價▲▲▲ 三月底止

外版 十大書局同時舉行半價發售 其他外版一折至九折

▲三月份新書半價書▲

小兒衛生疾病……牟尼著 二角半
夜遊人……黎錦明著 三角
一個女作家……沉櫻女士著 二角
學校生活速寫……楊晉豪著 四角
爲法小品集……洪爲法著 四角
青年修養……楊晉豪著 五角
瑣憶集……趙景深著 三角
東京小品……盧隱女士著 五角半
萍踪偶記……陳友琴著 五角
浮雲集……陳福熙著 二角
火焰……盧隱女士著 四角半

▲八折類===九折類▲

泡沫……茅盾 五角半
清明時節……張大翼 四角
希特勒歐洲計劃……亨利 七角
實驗無線電集粹……沈沛思 一元
文明與野蠻……呂叔湘 一元
回春之曲……田漢 五角
如何生活……柳湜 四角
中國農村描寫…… 四角
蘇聯發明故事…… 三角半
給初學寫作者信……張仲實 三角
青年界……三月號 一角半

新到各種雜誌書報一律九折計算

財政廳前二百二十號 電話壹壹零三五

大衆實用 辭林 特價預約 只有五天

▲是大衆手頭辭典 ▲是大衆實用辭典

空前第一部 實用大辭典 搜羅名詞十萬條 條條實用

精裝一册 價洋三元 預約一元五角 寄費掛號二角三分

廿五年三月底出書 樣張備索

世界書局

(27 25.2.5.

最新童子軍課本出版 廣州兒童書店發行 維新北路中央公園前十五號（請認明本店地址方不致誤）

童子軍專家張忠仁，劉澡，譚劍波，葉養源，瞿越，梁億，陸震兀，吳宗穆，姚璧城，魏建明，馬洪昇，黎潮舒諸先生合編

男童子軍用書——女童子軍用書

童子軍 初中級訓練

每本定價小洋三角（寄費二分）
每本定價小洋四角（寄費二分半）

北大參茸行廣東獨一家

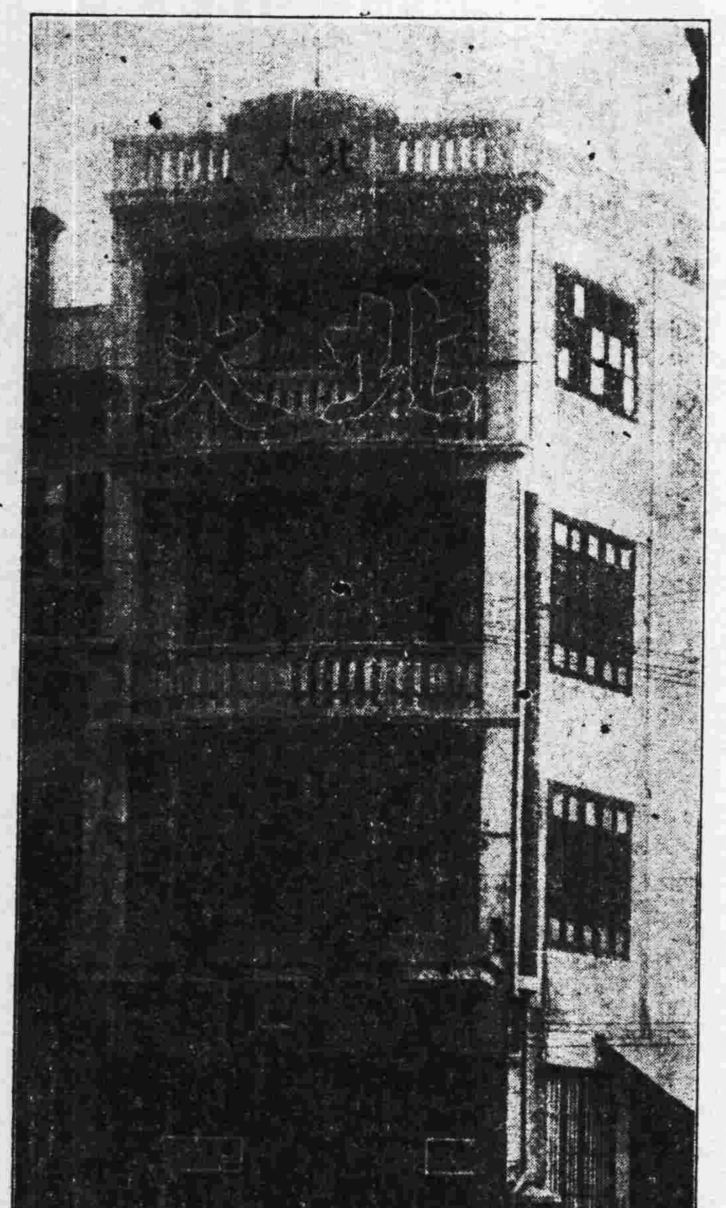

北大參茸行專賣 正參茸的老牌

選貨最靚 取價最平
惠顧多少 一律優待
立單包換 總求實際

行址：廣州市光復南路 電話一六四六二

廣州 廣益書局

國學基礎叢書 特價

一 校正大字足本 曾文正公全集 洋裝三十册 祇售二元四角 ▲全部另備軟套五只外加實價一角▼
百家批評 綱鑑易知錄 洋裝十册 祇售一元七角六分 ▲全部另備軟套二只外加實價一角▼
綱鑑易知錄續編 清鑑易知錄 洋裝二册 印刷中 ▲即將出版▼
批評史記 洋裝六册 祇售一元一角二分
孫批文選 洋裝六册 祇售六角四分

標點評註 白話句解 古文辭類纂正編 洋裝六册 祇售三角九分
標點評註 白話句解 古文辭類纂續編 洋裝四册 祇售三角四分
言文對照 東萊博議 洋裝四册 祇售二角四分
圈點評註 袁文合箋 洋裝二册 祇售二角
詳註古詩源 洋裝二册 祇售一角六分
有正味齋 駢體文箋註 洋裝三册 祇售三角七分
白話譯解 戰國策 洋裝一册 祇售二角一分
韓昌黎全集 洋裝四册 祇售四角
王陽明全集 洋裝四册 祇售四角八分
王安石全集 洋裝四册 祇售四角

春季非常大廉價 爲日不多 購者請速

東西南北

第五一六期

夜店

（一）

樓西

老黃幾次慫恿我，說是林亞旺的夜店裏，最近來了一批唐山新貨，叫我去揀一個雛的來開葷；還勸我不要這麼傻，童貞換不到飯吃，白守一輩子也沒有誰希罕它。

我自己是有別一種想法的：來新架坡有了四五年，藏錢的話不用說了，連緊緊褲帶輪在椰林裏睡一天白覺，一口飯都沒吃的日子也過了不知多少；現在僥倖尋到了一份工，駛一輛野鷄車送人客到馬六甲或者芙蓉去，這份工不是容易抓得到手，說也不怕，要從腰包裏掏出錢來吃散餐，我寧可多化一點錢自己辦長期伙食。「樹木落葉，歸根回故土」，我現在的年紀，應該成家立業了；捱過第二個人，怕不早已女兒成行。

不過，老黃的話也說得蠻好聽，他說，不是木頭，誰也要想到自己的家的；可是像現在這樣過日子，想藏一份討老婆的本錢，簡直是白做夢。出門的人那一個能够正正經經長年抱着冷被孤枕捱長夜，有錢時不去尋花問柳，在娘兒們身上討回一點慰安，這熱帶的生活看你熬得住！

老黃最近跟夜店裏的鴇母貂蟬攪得一團火似的熱。他拉我去揩過幾回油：不花錢，可是比打水圍還有意思。夜店裏的鴇母是歡迎像我這一類的準嫖客的，老妓們就像一羣蚊虫似的釘住我。我自然明白：她們不是寶貴我沒有失過身的肉體，而是希罕我沒有受過傷的靈魂。她們都拿般勤來作注向我賭博：輸了，她們不會有損失；贏了，我或者會給她們救出火坑。

可是老黃說我這樣的想法分明是錯了：

「你不應該拿人家的善意的般勤，當作出乎私利的惡意的解釋：不要小覷了一個下流的娼妓，只要見一兩次面，她明白你比你自己要加倍的清楚；在男女的社交上，即使是一個新娼也比你聰明過五倍。」

看意思，老黃幾乎要這樣滑出口來：你卡屁給人家希罕！你是窮佬，人家即使不撳你的腰包，看也看得出來！娼妓要在你身上打救她出火坑的主意，才是白見鬼！

（二）

我從馬六甲駛車回來的下午，腰包裏有着十塊錢。老黃始終不放鬆給我以夜店裏的肉感的誘惑；起先是唱着在暗娼的嘴唇邊流行的浮蕩的曲調，看看我有點心動了，就趁勢一推：

「唔，你想在屋門前豎一塊貞節牌坊麼？即使還是皇帝當權，貞男也沒有起牌坊的福份。」

我於是一聲不响，就這麼默默地跟了他去。椰林裏的晚風在我的臉上蕩得發癢，老黃的臉上掛着微笑，我的心頭在流着一股莫名其妙的輕快感。

夜店的門徑我們是熟悉的：掛過市梢，繞過一個曠場，再經過一條道旁植着擎天的椰林的小徑，一個近乎人家住宅的「阿搭屋」就是老黃盤桓的處所，林亞旺的夜店。

貂蟬正好晚裝梳能，穿一身桃紅色的綢襯衫，老黃一看見，就像蜜蜂嗅到了油菜花香似的撲了過去，把她全條身子構抱起來，搖搖蕩蕩的抱進了房裏。

「蠻牛，又撒野了……」貂蟬喘氣在擰他的下巴。

兩分鐘的啣喂後，老黃拖着貂蟬從房裏蹓出來。貂蟬用一付曖昧的神色向我身上打量了一下：

「你今晚是準備來作新郎的吧，蔡先生？」

我臉上有點熱，勉強裝笑來代替回答。好在老黃在後面把她向前廳推：

「你別問，你消受他不起，快揀一個新的角色來！」

「呸，不要白爭風！」貂蟬扔下一個影子和一串笑聲走了。

不久，在貂蟬背後，鴇母果然帶來了一個生面的女人。阿鳳正坐在庭前吹晚風，向她身邊的麗華䀹眼：

「看四妹今晚出來接客了。」

貂蟬蠻有姿勢的從鴇母背後把生面女人拖過來，給我介紹：

「這是蔡先生；這是我們的新姊妹，四妹。」

這一場出乎意外的介紹，弄得我有點面紅。我恨老黃和貂蟬故意調侃我！擺佈下這個坑我的陷阱：像這樣非普通嫖客和娼妓所常用的禮節，竟用在我這個新脚色的身上來。

四妹很羞怯地在廳裏停留了兩分鐘，又娉娉地拖着影子走了出去。

「怎樣，蔡先生，品貌還不錯吧？」貂蟬把吸滿了一口的煙噴出來，隱在煙障裏向我作狡猾的笑。

老黃在我的微笑中看出了我的意思，於是很正經地站起來：「老蔡的主意我拿得穩，只管叫你的老媽子出來。別說你的姊妹還是新來的，就她臉上的兩痕紅暈也就够他銷魂了哪。」

「老黃！」我很正經的警告他，這傢伙今天太惡作劇了。

（三）

我是懷着肉體上的享樂目的而來，却不料在這一嘗竟在精神上獲得了新的痛苦，我覺得像四妹這樣良善的女人是不應該落到這樣的境遇裏的。在第二天的歸途上，我把這意見說出來，可是老黃却笑我發癡：

「誰就應該獲得這個悲慘的命運的？你幹嗎要這樣認真？出了怎樣的代價，在肉體上能滿足你怎樣的目的：這就是公平的交易。你是想跟四妹結親麼？別傻了，人家不會感謝你好意的關心的！」

對一位老嫖客講娼寮裏的慘劇，好似對一個看慣了行刑的人講殺人的殘酷一樣，經驗是有的。可不能撩起他的同情心。老黃的論調招惹了我的反感，我於是沉默地想：我要自己來研究一下四妹的生活。

我以後盡可能地避免和老黃作伴，一有機會，只讓我自己悄悄地去。老黃自然知道，可摸不着我的頭腦，以爲我也有新嫖客所不能免的怕羞。起先，貂蟬，阿鳳她們看見我自己一個人來，都故意裝作吃驚的神色，尖着嗓子叫起來：

「啊呀，怎樣我們的貞男竟也蹓落四妹的迷魂陣了！」

後來，大概是老黃把我那天的話對她們說了，她們在調侃我的時候就多了一份白料：

「蔡先生，把四妹贖出去吧：她先前也是一個丈夫的妻子，結婚還不够一年，丈夫就離開了她哩。」

我給她們的調侃激動得要冒起火來：「你們眞是一堆甘願永遠給人家踏在鞋底下的塵灰！與其在人家的心裏取得同情，你們是寧願取得侮辱的：何苦把自己的一生這麼白白糟塌了？」

貂蟬把鼻子往上邊扯動了一下：

「蔡先生，不要再假裝慈悲心腸吧，貓哭耗子似的憐憫我們是不敢接受的。」

麗華和阿鳳正從後院走出來，聽見了我們的話，都哈哈地笑。麗華扔掉了手裏的扇子，打一個廻旋，裙裾撒開來像一朵花，半兒戲半正經的向我點點頭：

「蔡先生，你是大慈大悲的菩薩，索性把我們都通通贖出去吧——我們寧願服侍你一輩子。」

在他們的圍剿下，我很鎮定，只在鼻孔裏冷笑了一聲：「你們不要拿錯了題目：我不是想用同情來換取你們的感激，我只從天良出發，想幫助你們認識一下你們身上的膿瘡。」

「身上的膿瘡？」她們都吃驚似的叫起來。跟着阿鳳把褲口往上捲，露出了發着梅毒的一條腿：「看看這個膿瘡吧！連裏邊有幾條虫我都數得清！可是我依然是這樣。你要我們割掉這些膿瘡，我們隨時都可動手；只是膿瘡割了後，連毒血都沒有吮吸時，……我們是寧可保留着這顆膿瘡的。」

自始至終，四妹都沒有插過一次嘴，她當作自己是一個傍觀者，像她這樣的立場，得體的話確實不容易說。在這羣人中，也許只有她，對於這生活會感到顫慄；所以她才是唯一的對於我的話肯表示信服的人。當我們把她那樣的生活揭穿了後，在牙齦裏她是咬了很大的苦痛的。

（四）

這天晚上，我想陪四妹去逛小坡的新世界；可是她說不喜歡進那麼熱鬧的場所。於是我們沿着電車路，來的海濱的堤上。

她把我剛才的話再解剖開來看，說我在鴇母耳目可及的地方，不應該說出太過認真的話來；况且他們都過慣了這樣的生活，與其讓一個男子贖出身去放在家裏坐牢似的守着寂寞，她們是寧可多讓幾個男人來蹂躪來侮辱的。

「我不相信世界上會有這麼傻的女人。」但我也找不出理由來證明她所說的全是虛假。

「這道理你一輩子也不會懂得的」，她的態度可是很認真：「你不能相信我的話和人家不能相信你的話是沒有絲毫的差別。」

「可是」，我有點不服氣，「我的話卻是爲着你們自身打算的，就是說：想幫助你們跳出火坑。」

一灣新月正從雲端裏爬出來，海浪在月影下跳着頑皮的舞蹈。她的本來還有點紅暈的臉頰卻顯得蒼白。

海波上，幾艘搖着雙槳的小艇在月影下，閃幾盞微弱的燈光。

她的聲調也微弱起來：「人家卻有比你更好的打算：你可忘記了在火坑之外，還有更大更灼熱的火坑。」

在我們兩人之間，有一個長期的沉默。幾次我回過頭去，他的視線卻在望着遼遠的天涯：這一個新從故國南來的人家的妻子，現在卻在溫存着當年的舊夢吧？

以前，我詢問過幾次她的家世；但也許是爲着怕玷辱門楣，她始終把痛苦咽在心裏不肯向他人訴說。可是今晚我們的隔閡是漸漸摒除了，也許

本期目錄

夜店……樓西

關於歌謠……凌宙

黃昏（七）……厲厂樵

本刊徵稿簡約

本刊徵稿範圍，以文藝爲主。凡小說，戲劇，詩歌，童話，神話，民間故事及歌謠，隨筆，讀書雜記，文藝理論，文藝作品或電影的批評或介紹，均所歡迎。

文體以白話爲主。暫不收譯稿。

來稿發表後，酌致薄酬，每篇自壹元至十元。

攝影，漫畫，木刻畫，亦所歡迎。發表後，每幅概酬發表費一元。

來稿發表後，其著作權仍爲作者保留。

稿末望寫明投稿者姓名，住址，以便通訊，並加蓋私章，以備發奉稿費時核對：缺者認爲却酬。

來稿發表與否，概不退還，望勿附寄郵票！

編者對於來稿有增刪權，其不願增刪者，望於投稿時聲明。

鷓鴣菜全國兒童健康照片比賽入選者

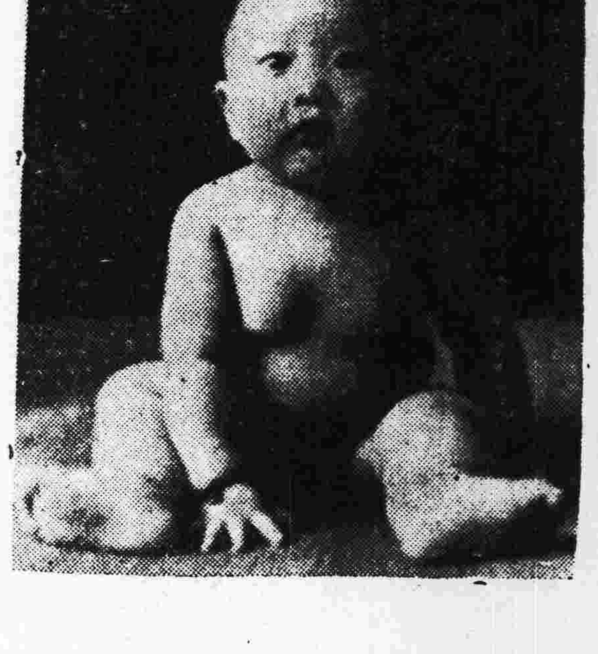

名次	姓名	年齡	籍貫	家長	住址
第五名	陳鍾祥	六個月	浙江鎮海	陳賡亭	上海北京路中法藥房

此小孩曾服鷓鴣菜因而轉弱爲强此次參加全國兒童健康照片比賽得獎第五名可作鷓鴣菜效驗之鐵證

鷓鴣菜 能治小孩各病 專保兒童健康

粵港滬 宏興大藥房啓

具愛國心的應該人手一本

「孫子兵法新詮」

這本書可以充實你的救國智識和力量

葉慕然編著

布面製眞金字精裝壹厚册定價大洋壹元伍角叁月底出書樣本承索即奉

解說新穎詳明 微妙莫測之兵書一覽便窺堂奧

可以臨危應變 爲現代軍人用兵必要之參考

可以增長智巧 爲普通人民立身處世之智囊

可以出奇制勝 爲全體民衆當前救國之寶箴

全書精美價廉 爲國難中贈送親友最有意義之禮物

預約大洋壹元 三月底止 祇有五天

永漢北路美華書店印行

永漢北路共和書局代售

開明書店 半月新書

第十四期 三月十六日出版 特價七折

特價期三月底截止〔外埠郵購半價寄費月免〕

圖書館憑優待券六折

無線電原理及應用 赫卿蓀著 丁曦譯 九角

Wireless: Its Principles and Practice, by Hutchinson

著者爲現代英國電學界的權威，本書爲其最近的著作。內容完備，不必說更有兩點值得介紹，第一說理異常清楚，許多重要的理論，都用活潑有趣的文字寫述，使讀者留得深刻的印象；第二取材新穎，涉及的範圍廣博，許多只能在雜誌上見到的新材料，都已搜羅了進去。可以說是研究無線電理論與實際的最完備最新穎的書。

開明青年英語叢書 **英語發音** 張沛霖編 八角

本書採用「國際」「牛津」兩種音標，專供中學生學習英語發音之用。凡發音上的錯誤，均詳加矯正；對於「元音」「輔音」敘述詳盡；對「音之同化」「連音與省音」「強讀式」與「弱讀式」反復申說，實爲學習英語發音之好教本。

開明青年英語叢書 **英語會話** 袁克行編 六角

本書分五章：緒論一章，詳述會話與閱讀寫作的分別，及學習會話時應注意各點；分類會話四章，取材淺顯，編制謹嚴，解釋明白，讀來親切有味。末附會話用的單語及短語，搜羅無遺，分門別類，極便檢查，作爲中學教本最宜。

總店 上海福州路 分店 南京 北平 廣州 漢口 長沙

C444

開明書店十周紀念創刊

新少年

第五期出版

再談發明的事業……編者

參觀蘇聯國版展覽會記……宋亮長

少年閱報室……逸文

日本的國策——大陸政策……彬然

鄰居（短篇小說）……聖陶

平流層探險記……宋易

劉太公（歷史小品）……宋雲彬

少年印刷工……茅盾

生命的補藥……顧均正

自動噴泉……敏石

巴金的「朋友」……聖陶

初步（美術故事）……子愷

畢特門的演說……華生

植樹節……魯鎮東

怎樣種樹……賈祖璋

（美術寓言）中華民國萬歲……張可臣

懸賞 此外尚有 新少年談座·科學 連續畫·插圖多幅

零售八分 預定全年一元八角

開明書店

C445

開明版二十五史 再版出書

全書 布面精裝九巨册（附人名索引一厚册） 定價七十二元

四史 布面精裝一巨册 定價八元

七五折發售

本書再版發售預約，茲已全部出版。訂明自取各戶，請持券向原預約處取書；郵寄各戶，亦已交郵掛號寄發。並將餘存之書減折發售以嚮同好。

新元史 柯劭忞著 白道林紙印布面皮脊皮角燙金一巨册 實價十元

二十五史人名索引 白道林紙印布面精裝一厚册 實價三元

開明書店印行

總店 上海福州路 分店 南京 北平 廣州 漢口 長沙

C346

小學小皮球賽 比賽簡章已訂定
一日開始報名廿五日開賽 參加者限于已立案之小學

廣州市體育委員會主辦之小學小皮球比賽會、業於日昨開委員會議決定簡章、定四月廿五日開始比賽、四月一日至十日爲報名時間、該會簡章業已付印、一二日間即可分發各小學、茲先錄該項簡章如次、一、定名、廣州市第二次小學小皮球比賽會、二、宗旨、以提倡自然活動、發展本能幷促進技術及聯絡感情爲宗旨、三、資格、凡本市已立案之公私立小學校、或附屬小學、現年男生均有參加

比賽資格 但每校祇准參加一隊、如有聘請外人冒充現年學生參加比賽者、除將該隊成績取銷外、另由本會呈報教育當局予以懲戒、四、組織、本比賽會由市體委會聘員組織之、直轄於廣州市體育委員會處理此次小皮球比賽事宜、五、

報名手續 （一）凡報名參加比賽者、每隊繳納報名費一元、幷隊員最近二寸半相片、每人二張、於相片后面書明姓名團體、（二）每隊須自整齊劃一之制服、（三）每隊限報十八人、一經報名、不得更改、幷不得一人參加兩隊、（四）無球員証者、臨時不得出場比賽、（遺失球員証須向本會補領）六、

報名日期 自廿五年四月一日起、至四月十日下午五時止、每日上午九時至下午五時爲報名時間、四月十一日一時抽籤、編定比賽秩序、報名地點在教育路本會辦事處、七、比賽日期、廿五年四月廿五日下午三時開始、八、

比賽地點 大東路省公共運動場、或本會指定之場所、九、比賽制度、參加隊數在十隊以上者、用淘汰制、比賽分組聯賽制、十、規則、用本會最近新出版之小皮球規則、十一、改期手續、如因事改期、須先徵求對隊同意、於比賽前四十八小時由兩隊名致函本會請求改期、但仍須得本會之許可、方爲有效、否則均作棄權論、十二、投訴、（甲）各隊對于評判事宜有異議時、須于比賽後二十四小時內、由該隊用書面向本比賽會提出抗議、幷須繳納抗議費、本比賽會接受後、開會議解決之、既經本比賽會決定後、各隊須絕對服從、不得發生異議、至所繳納之抗議費、無論得直與否、概不發還、（乙）比賽時評判員有絕對執行權、各球員不得抗議、十三、

成績計算 （一）各球隊比賽之成績計算法、以每勝一次即得二分、和局各得 分、俟比賽完畢後、核計每組之積分最多者得有決賽權、如兩隊或兩隊以上成績相等時、由本會再定日期舉行複賽、至分勝負爲止、決賽時、仍用聯賽制、以積分最多爲冠軍、次多者爲亞軍、但初賽時之積分不能併入決賽時分數內、十四、獎品、凡有決賽權者、均由本會贈以獎品、另紀念牌各十枚、十五、附則、本簡章如有未盡事宜、得由本比賽會修改、提交市體會核准公佈之、

國民體育 指導工作實施方案（續）
提高民族意識鍛鍊身心增進自衛能力 普及民衆體育組織養成紀律化之生活

二、經濟與設備（一）依照國民體育法令、關於體育場兒童遊樂園及其他民衆體育範圍內、應有之設備、應商促政府、分期完成之、（二）利用各學校體育場開放時間、支配各團體體育運動之用、（三）各級黨部、應於其預算經常事業費內、列入體育經費、作爲提倡體育事業之用、其數額以不超過事業費十分之三爲原則、（四）各地黨部對於當地人民團體提倡體育事業之費用、認爲有補助之必要時、得就經濟情形、酌予補助、

三、指導體育運動工作要點（一）各級黨部應利用有組織之各種民衆團體、如農會工會商會工商同業公會學生自治會婦女會教育會及其他特種社會團體組織業餘學餘或公餘體育會、以推行體育體育團體設立程序依照修正人民團體組織方案之規定辦理之、（二）指導民衆組織各種體育研究會講演或聘請各地運動名手表演以資觀摩、而啓發民衆體育知識、增加民衆從事體育運動之興趣、（三）實施體育訓練應利用各業民衆休息時間、並斟酌人財時地、擇其重要而適合者舉辦之、（四）利用民俗運動會及紀念日或佳節、舉行盛大之體育競技會、以興奮萎靡不振之民衆、（五）制定體格檢驗表、按期分發民衆檢驗其體格、擇優獎勵之、（六）指導有基金之團體及同鄉會之會館、增設體育設備、

本方案由中央民衆訓練部呈准中央常務委員會備案後、公佈施行、（完）

市體會籌辦 女子壘球賽
聘定比賽委員五人 三十日開首次會議

本市壘球比賽、去年經市體委員會舉行第一次男子棒球聯賽、最近該會復舉辦廣州市第一屆女子室內壘球比賽、經聘定比賽委員五人、定期本月卅日（星期一）下午五時在教育路該會舉行首次會議、討論章程及聘請評判員及問題云、

公共運動場 擬繼續興建
擬具徵求圖則計劃 呈請教廳審核施行

本省公共運動場自年前第一期工程完成後、其餘未建築各部、因經費問題、尚未繼續興築、去年省體委會設計委員會會一度開會討論完成辦法、日昨復由省體委會擬具徵求公共運動場圖則計劃、呈請教育廳施行、以便早日完成云、

勷勤大學籌備 全校運動會
以學級爲單位 項目有田徑等

省立勷勤大學校體育部、爲喚起全校學生對於體育興趣、及練習球技起見、特籌備全校運動會、以級爲單位、比賽項目、有田徑、排籃足球比賽、由師範工科商科三學院選出學生參加、章程日期各種計劃等現已進行辦理、一俟校長批准即定期舉行、該校各學院學生現已加緊練習、以便屆時參加云、

三軍部隊 足球賽近訊
廿四日下埔一役 兩隊爭持成和局

第三軍體育會爲提倡體育起見、日前舉辦軍長杯比賽、査本月廿四日下午四時爲直屬部與七教第三營在下埔體育場賽足球、銀笛一聲、雙方拚命進攻、勢殊烈劇、至五時二十分、初時七教三營先勝一球、第三軍壯兒、變更戰畧、用假退法、向敵猛攻、果然勝回一球、結果一對一和局、廿七日下午四時雙方復舉行複賽、勝負未可逆料、

滬上足球賽
東華陣容不整 優游連破一關

月之廿一日下午三時起、上海東華優游兩甲隊、作西聯甲組賽本季第一次相會、東華李甯李義臣自前星期日與法商之戰受傷後、是日仍未能出場、以致陣線動搖 後方無人、起用曹秋亭及莊友仁、實力大不如前、中衛線諸將、乃格外吃重、均能盡力應戰、前鋒則被優游監視極嚴、活動之機會甚少、結果優游以二比零獲勝、優游前鋒實一無可取之材、既不能聯絡、又不能攻門、小黑炭幾已成爲廢物、遠不如前、優游守衛諸將、均有相當進步、尤以江善敬最佳、爲目下滬上華人中最出色之內衛人材、是日申園看台上僅三四千觀衆、分佈於四周、人氣已較往昔兩隊比賽時、

禮讓往來 脫盡火氣

磐肅怡靜、蓋兩隊競爭甚有禮貌、九十分鐘之角逐、禮讓往來、脫盡火氣、蓋兩隊球員、原屬一家友好也、東華開球後、優游前線、頗示軟弱無序之狀、東華頗佔優勢、腳頭爽脆、聯絡有方、陳德輝戴麟經、先後攻門、江善敬滿身是膽、頭頂腳踢、百無一失、張榮才亦曾救出不少險球、孫錦順屢次相覺機射門、梁樹棠寸步不離、監視極嚴、優游若非守衛周密、斯時恐不免有失利之虞、

東華不靈 先失一球

曹秋亭欲行不前、鍾乃從容傳向門去、許竟成處境甚佳、正得來球、乘勢打門、其勢甚猛、不料竟彈門楣而回、陳鎭祥截獲、撥與樹棠、梁拔足即射、穿入門角、清晰可觀、優游遂先開紀錄、東華諸將、繼續進攻、聲勢依然極盛、使優游招架不遑、成東華之一面倒形勢、卒以優游戒備嚴密、使東華無隙可乘、

優游得勢 再拔一關

下半時起局勢較爲興奮、雙方精神振作、競爭形勢、反較上半時激烈多多、陳德輝活躍非凡、爲東華前鋒危險人物之一、一次猛射、張榮才斜撲救出、又一次可勝機會、惜踢成野球、小黑炭陳鎭和在上半時中竟滴汗未出、斯時亦大爲努力、幾次單槍匹馬、攻入東華門前 激動觀衆精神不少、可惜黑炭失去把握、不能操縱機會、結果功虧一簣而已、十五分鐘時、許竟成得鎭祥之傳球、轉送門方、又陳鎭和虛張聲勢、讓與勇森攻門、勇告成功、

屢攻不克 最後失利

東華進攻時、江善敬一次失腳、讓張金海溜進門前、造成危險時間、即待攻射、梁樹棠急足衝上、捷足先登、解脫此危、孫錦順亦有一次可勝之攻門、不料猛彈橫木而越後方、以東華攻勢之盛、竟不獲一球、誠不幸之至矣、結果優游遂以二比零獲勝、今日兩隊原在逸園作第二次賽、因東華陣容不整、自願棄權云、

優游隊 張榮才 趙鶴生 江善敬 梁樹棠 陳鎭祥 雲逢茨 孫惠培 陳鎭和 許竟成 鍾勇森 鍾育祥

東華隊 陳鍾恩 曹秋亭 莊友仁 顧尚勳 馮運佑 周光中 張金海 孫錦順 戴麟爵 陳德輝 賈幼良

國體籃球隊 歸國將過港
港團體籌備歡迎 將有五場表演賽

（港訊）中央國術籃球旅行團、由張之江領隊、赴南洋一帶、與當地勁旅觀摩球藝、戰績甚佳、現該隊已乘荷輪芝沙路亞號轉道來港、約本月廿九日即可抵港、港青年會 精武會、九龍精武會、及南華會等體育團體、特聯合籌備盛大歡迎會、並歡迎各界加入、昨日下午五時再開第三次叙會、討論歡迎事宜、又該隊抵港後、國術組將在港擇一戲院公開表演、籃球組則約定港各勁旅對賽、本月卅日對南華、四月一日對聖約瑟、二日對華僑、三日對青年會、四日對香港聯隊、

廣州交通銀行

信託部

代理收付款項

股款 債款 貨價 運費 捐稅 學費 薪工 獎券

房地租 保險費 建築費 贍養費 保證金 酬勞金 撫卹金 及其他

行址 太平南路卅一號

電話 一六四二九 一六二六四 一五四四一

總行 上海漢口路外灘十四號

香港分行 香港雪廠街五號

印有詳章承索即奉

救國

杜子美不是有兩句傷心詩說：「國破山河在，城春草木深。」現在那可愛的春，已從枝頭上回來了。但是我們的失地，究到何時也像春一樣的回來呢。我們要準備救國，收回失地，同胞們？大家吃一角虎標八卦丹，提起精神來做救亡圖存的工作吧！

廣東省訓育人員黨義教師檢定委員會通告

查本會辦理第七期高初中訓育主任黨義教師之檢定，經將所有合格人員姓名公佈在案。現檢定合格證書，業已製就，自應發給，以資証明。爲此通告，仰各檢定合格人員迅即來會領取，爲要；

右通告

民國廿五年三月廿日

常務委員溫仲可

高義民 金慧儂 夫婦醫師減收醫藥費啓事

余夫婦開業十八年彼此合作治理內科胃痛嘔吐洩瀉發熱遺洩氣喘脚軟水腫兒科痳痘抽筋咳嗽花柳疳疔魚口便毒婦科經痛白帶月經不調產科接生孕吐產後疾病等症留醫留產久蒙各界信仰年中因病到所治愈尤其對於難孕婦女能使正常孕育者不可以數計近因世界不景來診者每求減贈本醫師爲普及計自即日起特將醫藥各費從廉減收以利民生此啓 門診每員二一 出診伍員 婦科診療加收弍員 藥費針內打針檢驗從廉手術另議（診期）八時至六時 事務所一德路石室前 電話一四六二〇

安樂園記扁克力架

由即日起 買一送一

醫學博士 吳順天啓事

老年疾患本爲內科之分科基於解剖上生理上之變化故其療治及診斷與成年人病大有區別其治法及診斷之細心與小兒病正復相同本醫師對於老年疾患如老年氣管炎老年肺炎老年腎炎老年風濕老年哮喘老年心病老年痰癆老年便結老年糖尿老年梅毒老年癡呆動脈硬化血壓過高等研究有年經驗有素凡欲診治或通函問症均所歡迎惟函問附郵始覆 永漢北廿二號二樓 電話壹叁〇柒玖

一經品題聲價十倍

菜式點心一時無兩

本市長堤大三元。及附設之新廣州酒家。向以貴族菜式見稱於時。且地方陳設維新。男女職工招待之慇勤。故大幫筵席。與隨意小酌。皆車水馬龍。大有門限爲穿之勢。最近廣州律師公會之公議。計華筵數十席。向該酒家包辦者。即席饒該公會執事長員。以及來賓。交口稱譽。大致以菜式豐腴。味勝別家。尤以紅燒包翅。片脆皮鷄。及名貴美點。特別超羣。一時無兩云。

從前上學常常遲歸 今則功課繳卷不落人後歡天喜地隨衆出校

「余家三兒。生來活潑潑地。聰穎且逾常兒。髫齡入學。讀書輒能成誦。未久以後。遲鈍時常苦悶。滿面愁思。余心憂之。診於名醫某。云此兒腸胃不潔。血液不清。宜服古露精清血鹽。余乃不勝懷疑。服之。從此日見煥發。精神恢復從前活潑。出校歡天喜地。不似從前」——澤民

果買數瓶令其如法服之。三個月後。其精神隨衆。散學之時。功課及時完卷。皆古露精鹽所賜也。此六種古露精鹽。能排泄器官。使人精神振作。工作有序。勤奮不倦。逐日清除體內毒質。必能令君身體健康。血液清潔。對於夏季流行之霍亂瘧疾痢疾等症。亦常服無間。饒有制止傳染之能力焉。

各大藥房洋雜貨店均有出售

香港及華南總理經 太平洋行香港德輔道中四號A

廣州分經理 金生洋行有限公司 六二路一號

廈門分經理 早水順父子醫生藥行 鼓浪嶼

（四）